Gazze'de SOYKIRIM (VIII)

Gazze'de Etnik Temizlik:

Ölüm - Yıkım - Yerinden Edilme

Gazze bir milyon çocuk için, yeryüzündeki cehennemin gerçek hayattaki örneğidir.
Gazze'nin çocukları, acı döngüsüne hapsolmuş durumdadır.

18 Ekim 2024, James Elder (UNICEF Sözcüsü)

Dikkat Hassas İçerik

Bu raporda soykırım ve etnik temizliğin yıkıcı ve acımasız yüzünü yansıtan görseller bulunmaktadır.

Kurumumuzun “Gazze Soykırımı” konusunda yapmış olduğu çalışmalar, Birleşmiş Milletler (BM) kuruluşlarının raporlarına, BM Genel Kurulu ve Güvenlik Konseyi kararlarına, BM yöneticileri ve UNICEF, DSÖ, WFP, UNRWA, İnsan Hakları Konseyi gibi BM kuruluşlarının temsilcilerinin açıklamalarına, Birleşmiş Milletler Bağımsız Soruşturma Komisyonu raporuna, İsrail’in soykırım ile yargılandığı Uluslararası Adalet Divanı tedbir kararlarına, İsrail Başbakanı Netenyahu ve Savunma Bakanı Gallant hakkında tutuklama kararı çıkartan Uluslararası Ceza Mahkemesi kararına, bağımsız olarak çalışan BM özel raportörlerinin BM tarafından yayımlanan raporlarına, İsrailli sivil toplum kuruluşları ve gazeteler dahil uluslararası insan hakları kuruluşlarının raporlarına, Anadolu Ajansı gibi ulusal ve Guardian, BBC, CNN, Al Jazeera dahil uluslararası basın kuruluşlarının ve uluslararası insan hakları örgütlerinin, sağlık kuruluşlarının, basın kuruluşları ve gazetecilerin araştırma raporları ve fotoğraflarına, bizzat Gazze’de görev yapan doktorların ve insani yardım çalışanlarının tanıklıklarına, uydu görüntüleri ile desteklenmiş haberlere, uluslararası toplum ile paylaşılan video görüntülerine, Kurumumuzun ve diğer insan hakları kuruluşlarının Gazze’de yaşayan kişilerle yaptığı görüşmelere, Türkiye Cumhuriyeti Cumhurbaşkanı ve Dışişleri Bakanlığının açıklamalarına ve bizzat İsrailli yetkililerin uluslararası kamuoyu ile paylaştıkları açıklamalara dayanmaktadır.

7 Ekim 2023’ten itibaren Birleşmiş Milletler kuruluşları, Amnesty, HRW, Sınır Tanımayan Doktorlar, Save The Children, Gazetecileri Koruma Komitesi gibi pek çok uluslararası kuruluş İsrail’in soykırım suçu işlediğini raporlarla belgelemiştir. Etnik temizlik uygulamaları ve soykırım suçuna daha önce tepki vermeyen Avrupa Konseyi ve Avrupa Birliği dahi 2025 yılına gelindiğinde artık bu gerçeği inkar edemez duruma gelmiş ve açıklamalar yapmaya başlamıştır. İsrail’in kendi sivil toplum kuruluşları, kendi gazeteleri dahi Filistinlilere karşı gerçekleştirenlerin soykırım olduğunu açıkça ifade etmektedir.

Kurumumuzun “Gazze Soykırımı” konusundaki özel rapor çalışması TBMM Başkanlığı himayesinde “Dünyanın En Büyük Açık Hava Hapishanesinden Dünyanın En Büyük Çocuk Mezarlığına” başlığı ile Şubat 2024 tarihinde yayımlanmış olup saldırıların henüz 5. Ayında, yaşananların soykırım olduğu ve Gazze’nin işgalinin amaçlandığı ifade edilmiştir. Özel rapor çalışmamız Uluslararası Adalet Divanı ve Uluslararası Ceza Mahkemesi dahil tüm muhatapları ile paylaşılmıştır. Şubat 2024’ten günümüze soykırım eylemlerinin devam etmesi nedeniyle ceza soruşturmasına konu olması gereken eylemler konularına göre tasnif edilmiş ve tematik raporlar halinde yayınlanmaya devam edilmiştir.

Devam eden tematik rapor çalışmaları ile **Anayasal bir hak arama kurumu olan ve pek çok alanda çalışmalar yürüten Kamu Denetçiliği Kurumumuzun**, soykırıma karşı hukuki olarak mücadele edilmesi yükümlülüğünün gereğini yerine getirilmesi ile birlikte soykırım ve etnik temizlik mağduru Filistinli bebeklerin, çocukların, kadınların, yaşlıların, hastaların, engellilerin ve tüm masum sivillerinin haklarını korumak üzere tarihe kayıt düşülmesi amaçlanmıştır.

Etnik Temizlik ve Soykırım

Gazzelilere şunu söylüyorum: ***Artık gidin,*** *çünkü her yere güçlü bir şekilde operasyon yapacağız.*

7 Ekim 2023, *Binyamin Netanyahu (İsrail Başbakanı)*

Artık tek bir hedefte birleştik. ***Gazze Şeridi'ni yeryüzünden silmek.***

7 Ekim 2023, *Nissim Vaturi (Knesset'in Başkan Yardımcısı, Likud Parti Üyesi)*

Savaşın sonunda Hamas artık Gazze'de kalmayacak, ***aynı zamanda şeridin alanı da küçülecek.***

18 Ekim 2023, *Eli Cohen (İsrail Dışişleri Bakanı)*

Gazze Şeridi'ni şimdi işgal etme çağrısı yapıyorum.

11 Kasım 2023, *Ben Gvir (İsrail Ulusal Güvenlik Bakanı)*

2025 yılı, işgal altındaki Batı Şeria'nın "ilhak edilmesi yılı"dır.

11 Kasım 2024, *Bezalel Smotrich (İsrail Maliye Bakanı)*

Gazze'yi kalmak üzere işgal ediyoruz, *artık girip çıkmak yok. Bu bir zafer savaşıdır ve işgal kelimesinden korkmayı bırakmanın zamanı gelmiştir.*

4 Mayıs 2025, *Bezalel Smotrich (İsrail Maliye Bakanı)*

Gazze'ye cehennemin kapılarını açıp ***halkını göçe zorlamak istiyorum.***

Mayıs 2025, *Ben Gvir (İsrail Ulusal Güvenlik Bakanı)*

Bizlere hep söylüyorlar işgal mi edeceksiniz, Evet ***Gazze'nin tamamını işgal edip özgürleştireceğiz. Gazze bizim olacaktır.***

4 Ağustos 2025, *Binyamin Netanyahu (İsrail Başbakanı)*

Etnik temizlik, **bir etnik grubun yaşadığı toprak parçasından şiddet ve yıldırmaya dayalı** politikalarla çıkarılmasını ifade etmektedir. BM Genel Kurulu 7 Nisan 1993 tarihli kararında etnik temizliği, **soykırımın nefret uyandıran bir biçimi** olarak tanımlamıştır.

Soykırım kavramı **bir grubun yok edilmesi** anlamına gelirken etnik temizlik ise **bir grubun topraklarından çıkarılmasını** ifade etmektedir. Filistin topraklarında bir asırdır işlenmekte olan soykırım suçunun, insanlığa karşı suçların ve savaş suçlarının arka planında, **Filistin halkının yaşadığı topraklardan tamamen çıkarılması hedefini içeren etnik temizlik politikaları** ve uygulamaları mevcuttur.

Gazze, genişliği 6 ile 12 km arasında değişen 41 km uzunluğunda bir şerittir. Yarısı 25 yaşın altında olan **2,3 milyonluk nüfus, toplam 365 km^2** alanda yaşamaktadır. Bu nedenle **dünyanın en yoğun nüfuslarından birine sahiptir.** 7 Ekim öncesinde de 16 yıldır abluka altında olduğu için **"Dünyanın En Büyük Açık Hava Cezaevi"** olarak nitelendirilmekteydi. 7 Ekimden sonra ise Gazze'de, 1 Eylül 2025 itibarı ile **yaklaşık yirmi bini çocuk 63 binden fazla** Filistinli öldürülmüştür. Bu sayıya yıkıntılar arasında kaldığı için cesedi çıkarılamayan ya da teşhis edilemeyenler dahil değildir. Öldürülenlerin % 80-85'i sivildir.

Birleşmiş Milletler destekli Entegre Gıda Güvenliği Faz Sınıflandırması (IPC), 22 Ağustos 2025'de Gazze'de resmi olarak **kıtlık** ilan etmiştir. Gazze'de 9 Ekim 2023 tarihinden itibaren insani yardım girişi kısıtlandığından, Gazze'deki kıtlık tamamen insan yapımı olup Dünya'da daha önce sadece dört defa kıtlık ilan edilmiş durumdadır. 1 Eylül 2025 itibarıyla Gazze'de **300'den fazla Filistinli açlıktan ölmüştür.**

İsrail iki yıllık süreçte hiç ara vermeksizin sürekli saldırılara devam etmiştir. **"İnsani koridor"** iddiasıyla sivilleri ittiği yollar, Gazzeliler için **"ölüm koridorlarına"** dönüşmüştür. Kuzeyden güneye göç eden sivillerin üzerine bomba yağdıran İsrail'in açtığı "güvenli koridorlar" ise cansız bedenler ve **hayvanların yediği** çürümüş ceset parçalarıyla dolmuştur.

BM İnsani İşler Koordinasyon Ofisi OCHA'nın 21 Temmuz 2025 tarihli açıklaması, halkın zaten çok dar olan **Gazze Şeridinin %12'sine** sıkıştırıldığını göstermektedir. 4 Ağustos 2025'te İsrail Başbakanı Netenyahu **Gazze'yi tamamen işgal edeceklerini** bildirmiştir. 8 Ağustos 2025 tarihinde İsrail Güvenlik Kabinesi Gazze'nin tamamının ele geçirme planını onaylamıştır. Bir milyon insanın yıkıntılar arasındaki çadırlarda yaşadığı kuzeydeki Gazze kentinin, işgal edilmesine yönelik yeni bir plana daha onay verilmiştir. Bu tarihte **Gazze'nin %88'i fiilen işgal edilmiş, bina ve tesislerinin ise %85'inden fazlası yıkılmış durumdadır.**

Gazze topraklarının ilhak edilmesi, Birleşmiş Milletler Antlaşması'nın ilgili maddelerinin, Cenevre Sözleşmesi'nin, Birleşmiş Milletler Güvenlik Konseyi ve Genel Kurulu'nun kararlarında defalarca onayladığı temel bir kural olan **"savaş ya da askeri güçle bir toprağa el koymak kabul edilemez"** kuralının ciddi bir ihlâlidir.

İsrail Başbakanı Binyamin Netenyahu'nun 2 Şubat 2025 ve 27 Nisan 2025 tarihli açıklaması, **"Ortadoğu haritalarının değişeceği"** yönündedir. 9 Nisan 2025'te İsrailli Jerusalem Gazetesi, Netenyahu'nun Kabine'ye **Gazze'yi alacak olan iki ülke ile iletişim içinde olduklarını** söylediğini bildirmiştir.

Ağustos 2025'te İsrailli yetkililerin artık açıkça Gazze'yi tamamen işgal edeceklerin deklere etmesi, iki yıllık bir sürecin bir sonucu değildir. Henüz Ekim 2023'de yapılan açıklamalar, ilk günlerden itibaren Gazze'deki Filistinli yaşamının silinmesi ve yok edilmesi amacıyla sistemli ve çok kapsamlı bir çalışma yürütüldüğü yönündedir. İlk andan itibaren sivil yerleşim yerleri hedef alınmıştır. İkinci gün açlık savaş silahı olarak kullanılmaya başlanmıştır. İlk hafta 1,1 milyon insanın kuzeyden güney tarafına tahliye edilmesi için tahliye emirleri yayınlanmıştır.

İsrail Maliye Bakanı Bezalel Smotrich, henüz 14 Kasım 2023 tarihinde Facebook sosyal medya platformunda **Gazzelilerin başka ülkelere gönüllü göçünün 'tek çözüm'** olduğunu açıklamıştır.

Kasım 2023'te Likud Partisi'nden Eğitim Bakanı Yoav Kisch, Gazze Şeridi'nde yeniden Yahudi yerleşim birimlerinin inşa edilebileceğine işaret etmiş ve **"Tabii ki de Gazze Şeridi'nde yerleşim birimlerinin yeniden imarı mümkündür."** ifadesini kullanmıştır.

7 Ekim'den sadece dört ay sonra **29 Ocak 2024**'te on dört İsrailli Bakanın katıldığı Konferansta, İsrailliler için **Gazze'de yapılacak olan yerleşim alanları bizzat harita üzerinde gösterilmiştir.** Konferansta Gazze'de savaşan askerlere öncelik verileceği, Gazzelilerin istedikleri yerlere gidebileceği duyurulmuştur. İsrailli yetkilileirn açıklamaları **ilk günden itibaren amacın Gazze'yi, Gazzelilerden arındırmak** olduğuna işaret etmektedir. Süreç içinde yerleşim yerlerinin yapılması için tüm Gazze dünyada başka bir örneği olmayacak şekilde bombalanmış ve göç ettirilmek istenen halk ikinci günden itibaren toplu olarak aç bırakılmıştır.

Ocak 2024'te İsrail Ulusal Güvenlik Bakanı Itamar Ben Gvir **"İsrail topraklarına dönmenin zamanı geldi. Eğer bir 7 Ekim daha istemiyorsak, evimize dönüp toprağımızı kontrol etmemiz gerekiyor."** ifadelerinde bulunmuştur.

Gazze'de İsrail, özellikle 7 Ekim'den sonra etnik temizlik politikalarını, sivil, çocuk, bebek ayırt etmeksizin Filistin halkının tamamını yok etmek suretiyle uygulamaktadır. Bu politikalarda öncelikli hedef, **Filistin halkının yüz bini tonu aşkın ağırlıktaki bombalar altında acımasız bir şekilde yok edilmesidir.**

Gazze'de **2023** ve **2025** yılları arasındaki yıkımın olağanüstü boyutları, Gazze'nin nükleer bomba atılmışçasına tahrip edildiğini göstermektedir. Bu durum işgal ve etnik temizliğin söylem ve kasıt ile kalmadığını, fiziksel olarak da gerçekleştiğini ortaya koymaktadır.

Bombalardan kurtularak hayatta kalabilenler ise **7 Ekimin ikinci günden itibaren insani yardıma erişimi kesilerek açlıktan ve salgın hastalıklardan ölüme mahkûm edilmektedir.** İki yıl sonunda Gazze'de kıtlık ilan edilmiş, üç yüzden fazla insan resmi olarak açlıktan ölmüş, kritik eşiğin aşıldığı, binlercesinin sırada olduğu bildirilmiştir. İsrail yine de sınırda bekleyen binlerce insani yardım tırına izin vermemektedir.

İsrail, Gazzelilerin Filistinlilerden arındırılmasına yönelik politikalarını, çocuk, kadın, yaşlı, engelli, hasta ayrımı gözetmeksizin, Filistin halkının tamamı üzerinde insancıl hukukun tüm kurallarını ihlal ederek hayata geçirmektedir.

BM verilerine göre, İsrail saldırıları nedeniyle Gazze'deki konutların 160 bini yıkılmıştır. 276 bini ise büyük oranda veya kısmen hasar görmüştür. Bu durum **Gazze'deki konutların yüzde 92'sinin ya yıkıldığı ya da hasar gördüğü anlamına gelmektedir.** Yaşam için en temel malzemelerden yoksun şekilde yerinden edildiği yerlerde barınmaya çalışan Filistinliler, derme çatma çadırlarda veya aşırı kalabalıklar içinde sürekli bombalanan bulaşıcı hastalıkların yayıldığı okullarda hayatta kalmaya çalışmaktadır. Çok sayıda İsrail askeri ise sık sık, 7 Ekim'den bu yana Gazze'de iş makineleriyle Filistinlilere ait yapıları yıktıkları anları sosyal medya hesaplarından paylaşmıştır. Hatta Avraham Zerbib gibi **haftada ortalama 50 tane çok katlı bina yıktığını,** iki katlı evlerin bile kendisi için yeterli olmadığını ifade eden din adamları olmuştur.

BM İnsan Hakları Genel Sekreter Yardımcısı Ilze Brands Kehris'in 12 Ocak 2024'te ifade ettiği üzere, Gazze'deki mevcut koşullar sadece çatışmanın bir yan ürünü değil, düşmanlıkların yürütülme biçiminin doğrudan sonucudur. Zorunlu tahliyeler uluslararası hukuka göre zorla nakil ve savaş suçu anlamına gelebileceği halde, bölgedeki kitlesel yerinden edilme, İsrail'in Gazze Vadisi'nin kuzeyindeki Filistinli sivillere evlerini boşaltmalarını ve güneye gitmelerini emretmesiyle 12 Ekim 2023'te başlamıştır.

Gazze'de yaşananlar, insani felaketin tüm tanımlarını aşmıştır. Bölgeyi öldürme, açlık ve kitlesel yerinden etme yoluyla nüfusunu topraklardan boşaltmayı amaçlayan sistematik bir ölüm tuzağıdır.

Francesca Albanese
1967'den Beri İşgal Altındaki Filistin Topraklarında
İnsan Haklarının Durumu'na ilişkin BM Özel Raportörü

28 Şubat 2025'te İsrail'in Çevre Koruma Bakanı Idit Silman ile bazı koalisyon milletvekilleri, Kudüs'te düzenlenen bir mitingde Gazze Şeridi'ne yönelik **"işgal, tahliye ve yerleşim"** çağrısında bulunmuştur. "Occupy, Expel, Settle" (İşgal Et, Sür, Yerleş) sloganı altında toplanan kalabalığa hitap eden Silman, **Gazze'deki Filistinlilerin bölgeden ayrılmalarının teşvik edilmesi gerektiğini** söylemiştir. **Konuşmalarında Gazze'nin tamamen İsrailli sivillerle doldurulması yönünde talepler dile getirilmiştir.** Filistinlilerin zorla göç ettirilmesini savunan pankartlar taşınmış, konuşmacılar ise bunun hem **ahlaki** hem de stratejik bir gereklilik olduğunu öne sürmüştür.

17 Nisan 2025'te İsrailli Bakan Katz, İsrail politikasının açık olduğunu, 2 Mart 2025 tarihinden itibaren tüm yardım girişlerinin durdurulduğu Gazze'ye, insani yardımın girmeyeceğini, buna ilişkin planlarının olmadığını söylemiştir. Ayrıca Mart ayında operasyonlara yeniden başlamasından bu yana İsrail birliklerinin Gazze Şeridi'nin %30'unun kontrolünü ele geçirdiğini, hangi anlaşmaya varılırsa varılsın, geçmişte olduğu gibi Gazze'de işgal ettiği tampon bölgelerin yanı sıra komşu Suriye ve Lübnan'da da temizlenen ve ele geçirilen bölgeleri tahliye etmeyeceğini, İsrail askerlerinin herhangi bir geçici veya kalıcı durumda kalmaya devam edeceğini açıklamıştır.

19 Mayıs 2025'te İsrail gazeteleri Netanyahu'nun, Knesset Dışişleri ve Savunma Komitesi'ne verdiği ifadede, "Giderek daha fazla ev yıkıyoruz. Geri dönecek yerleri yok." dediğini aktarmıştır. **"Kaçınılmaz tek sonuç, Gazzelilerin Gazze Şeridi dışına göç etme arzusu olacak."** Bu noktada tek sorun onları kabul edecek ülkeler bulmak olarak kalmaktadır.

21 Temmuz 2025 BBC'de yer alan Uydu görüntüleri, İsrail ordusunun "operasyonel kontrolü altında olduğunu" iddia ettiği bazı bölgelerdeki planlı yıkımın devasa boyutunu göstermektedir.

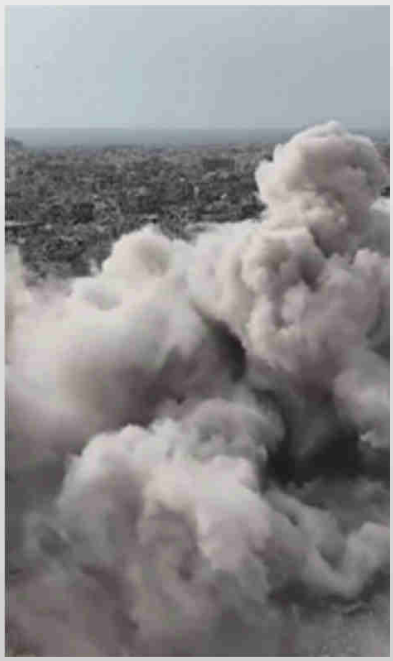

İsrail Kültür Mirası Bakanı Amichai Eliyahu, 5 Ocak 2024'te yerel bir radyo istasyonuna yaptığı konuşmada, Gazze'den **Filistinlilerin göç etmesinin teşvik edilmesi** çağrısında bulunmuştur. İsrail'in Filistinlilerin "ulusal rüyasını" kırması gerektiğini ve yapmaları gerekenin bu olduğunu söylemiştir.

24 Temmuz 2025'te İsrail Miras Bakanı Amichai Eliyahu, Tel Aviv yönetiminin **Gazze Şeridi**'nin yok edilmesi için çabaladığını, **bölgedeki Filistinlileri sürgün edip buraya yerleşimcileri dolduracaklarını** ve "Gazze'nin tamamını Yahudileştireceklerini" söylemiştir.

En son 16 Temmuz 2025 tarihinde BM Acil Durum Yardım Koordinatörü Tom Fletcher'in ifade ettiği üzere, sahadaki koşulları yeterince tanımlayacak **"kelime dağarcığı"** kalmamıştır. Yiyecek tükenmektedir. **Yiyecek arayanlar vurulma riskiyle karşı karşıyadır. İnsanlar ailelerini doyurmaya çalışırken ölmektedir.** Haziran ayında çocuklardaki açlık oranları en yüksek seviyeye ulaşmıştır.

İsrail Başbakanı Netenyahu ise, Bu noktada "Fikrin gayet basit olduğunu" ifade etmektedir. Buna göre **"Gazze'de yaşamak istemeyenler ayrılabilir."**

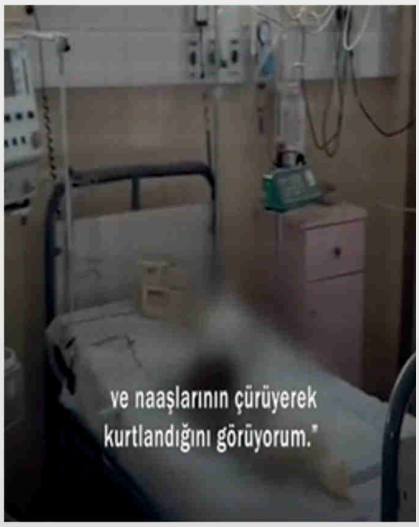

Gazze tamamen yıkıldıktan sonra 2025'te açıkça dile getirilen işgal ve ilhak açıklamaları, henüz Kasım **2023'te** İsrailli askerlerin hastanedeki bebekleri neden yetkililere teslim etmediği hakkında fikir vermektedir. Nitekim El Nasr Çocuk Hastanesi **4 Kasım 2023'te** bombalanmıştır. On gün sonra hastaneye baskın düzenleyen İsrail askerleri, **doktorları ve refakatçi aileleri hastaneyi boşaltmaya mecbur bırakmıştır.** Doktorlar, İsraillilerden yoğun bakımda tedavisine devam edilmesi gereken bebekleri teslim alacaklarına dair söz almıştır. Ancak **27 Kasım 2023'de** görüntü almak için hastaneye giden Al Mashhad muhabiri Muhammed Baluşa; **yataklarda ölüme terkedilmiş 5 bebeğin çürümeye başlamış cansız bedenleri ile karşılaşmıştır.**

Gazze'yi Filistinlilerden arındırmak için gerçekleşen iki yıllık süreçte yaşananlar, uluslararası hukukun da ötesinde hiçbir insani ilke ile kıyaslanamayacak olan etnik temizliğin bilinçli ve sistematik bir politika olduğuna işaret etmektedir.

Soykırımın Önlenmesi ve Cezalandırılması Hakkında Sözleşme, soykırımı "ulusal, etnik, ırksal veya dinsel bir grubu tamamen veya kısmen yok etmek amacıyla işlenen fiillerden herhangi biri" olarak tanımlamaktadır. Buna göre, **soykırım suçu** birbirine bağlı iki unsurdan oluşmaktadır:

1) Korunan bir gruba karşı aşağıdaki bir veya daha fazla belirli fiilin işlenmesidir. Bunlar:

(i) grubun üyelerini öldürmek;
(ii) grubun üyelerine ciddi bedensel veya zihinsel zarar vermek;
(iii) grubun fiziksel olarak tamamen veya kısmen yok olmasına yol açacak şekilde yaşam koşullarının kasten değiştirilmesi,
(iv) grup içinde doğumları önlemeye yönelik tedbirler uygulamak;
(v) grubun çocuklarını zorla başka bir gruba nakletmek.

2) Belirtilen bu fiillerin, herhangi birinin **özel bir kasıtla** işlenmesidir. Özel kasıt için, failin, yasaklanan fiillerden bir veya daha fazlasını işleyerek, ulusal, etnik, ırksal veya dini bir grubun tamamen veya kısmen yok edilmesini amaçladığı tespit edilmelidir. Bu niyet doğrudan ya da dolaylı kanıtlarla ortaya konmalıdır.

Filistin Topraklarında Etnik Temizlik ve Soykırım Kastının Göstergeleri

Soykırım, işlenmesi her zaman kolektif bir boyuta işaret eden organize bir suçtur. Bu nedenle devlet yetkililerinin açıklamaları ve beyanları üzerinden bir devlet planının tespit edilmesi, soykırım niyetinin kanıtlanmasında genellikle belirleyicidir. Gazze'deki halkı tamamen yerinden etme, etnik temizlik ve soykırım niyetini, ilk günden itibaren İsrail'in ileri gelen yöneticilerinin söylemlerinden tespit etmek mümkündür.

Gazze'ye tam kapsamlı abluka uyguluyoruz. ***Elektrik, gıda, su, yakıt olmayacak. Her şey kapalı olacak. İnsansı hayvanlarla savaşıyoruz*** *ve buna göre hareket ediyoruz.*

9 Ekim 2023, Yoav Gallant (İsrail Savunma Bakanı)

Şurası kesin; ***orada sorumlu olan bütün bir ulustur.*** *Sivillerin farkında olmadığı, müdahil olmadığı söylemi doğru değil. Kesinlikle doğru değil. ... Biz de onların omurgasını kırana kadar savaşacağız.*

12 Ekim 2023, Isaac Herzog (İsrail Cumhurbaşkanı)

Gazze'deki ***tüm sivil nüfusa derhal bölgeyi terk etmeleri emredildi.*** *Biz kazanacağız.* ***Dünyayı terk edene kadar*** *bir damla su ya da tek bir pil bile alamayacaklar.*

13 Ekim 2023, Israel Katz (İsrail Enerji ve Altyapı Bakanı)

Bu, ışığın çocukları ile karanlığın çocukları, ***insanlık ile orman kanunları arasındaki bir mücadeledir.***

16 Ekim 2023, *Binyamin Netanyahu (İsrail Başbakanı)*

Tüm kısıtlamaları kaldırdım... Neye karşı savaştığımızı gördünüz. İnsan hayvanlarla savaşıyoruz... ***Her şeyi ortadan kaldıracağız. Bir gün sürmezse, bir hafta sürer, haftalar hatta aylar sürer, her yere ulaşacağız.***

Ekim 2023, *Yoav Gallant (İsrail Savunma Bakanı)*

Sadece ve sadece tek bir çözüm var, o da ***Gazze'yi işgal etmeden önce tamamen yok etmek... Dresden ve Hiroşima'da nükleer silah kullanılmadan yaşananlar gibi bir yıkımdan bahsediyorum...*** *Her şeyi yakıp, savunma yapılarını aşmak için bombalar atıp Al-Shifa Hastanesini delip geçip, altındaki zemini yok etmek, hiçbir sonuç olmadan.*

26 Ekim 2023, *Mosbe Feiglin, (Zebur siyasi partisinin lideri)*

Maliye Bakanı Bezalel Smotrich'in makalenin tamamın tweetlediği ve "her kelimesine katıldığını" belirttiği, 19 Kasım **2023'te** Yedioth Ahronoth gazetesinde yayımlanan makalede, Ulusal Güvenlik Konseyi eski başkanı ve Savunma Bakanı'nın mevcut danışmanı, emekli Tümgeneral Giora Eiland, **Gazze'de insani kriz oluşturmanın hedefe ulaşmak için gerekli bir yöntem olduğunu,** savaşın sonunu yaklaştıracak olanın **tam da bu sistemin sivil çöküşü olduğunu** ifade etmiştir.

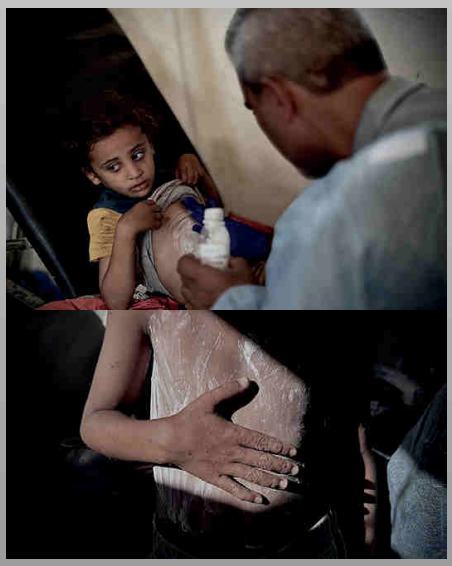

Eiland'ın yazılı olarak henüz 2023 yılında ifade ettiği daha sonra da birebir hayata geçirilen plan; "Savaşı daha hızlı ve daha düşük maliyetle kazanmanın yolu, karşı tarafta bir sistem çöküşü gerektiriyor; daha fazla Hamas savaşçısının öldürülmesi değil. Uluslararası toplum bizi Gazze'de bir insani felaket ve ciddi salgın hastalıklar konusunda uyarıyor. Ne kadar zor olsa da bundan kaçınmamalıyız. Sonuçta, Gazze Şeridi'nin güneyindeki **ciddi salgın hastalıklar zaferi daha da yakınlaştıracak** ve İsrail Savunma Kuvvetleri askerlerinin kayıplarını azaltacaktır".

7 Ekim'deki saldırı sonrası topyekûn kuşatma, İsrail Başbakanı Binyamin Netanyahu'nun BM Genel Kurulu'nda "Yeni Ortadoğu" hakkında yaptığı, **Filistin'in yer almadığı** İsrail'e ait olduğu iddia edilen bir haritayı havaya kaldırdığı **22 Eylül 2023** tarihli konuşmasından iki hafta sonra başlamıştır. 27 Eylül 2024'te İsrail Başbakanı Netanyahu, BM Genel Kurulundaki konuşmasında uluslararası hukuka göre Filistin toprağı olan **Doğu Kudüs, Batı Şeria ve Gazze Şeridi'ni "İsrail" olarak tanımlayan bir harita göstermiştir.**

İsrail Maliye Bakanı Bezalel Smotrich, Eylül 2024'te Fransız-Alman ortak yapımı Arte TV'de yayınlanan "Israel: Extremists in Power" adlı belgeselde Yahudilerin kutsal kitabı olan Tevrat'ın Tekvin bölümünün 15. Bab'ında geçen 'vadedilmiş topraklar' anlatısına atıf yapmıştır. Smotrich ile mülakat yapan gazeteci, **"İsrail Devleti'nin egemenliği denizde başlayıp nehirde sona eriyor. Siz daha fazlasını mı kastediyorsunuz?"** sorusu üzerine İsrailli Bakan, **"Evet. Adım adım" cevabını vermiştir. "İsrail'in gelecekte Kudüs'ten Şam'a kadar genişleyeceği yazılı. Sadece Kudüs'ten Şam'a kadar."** Jerome Sesquin'in yapımcılığını üstlendiği belgeselde Smotrich'in, vadedilmiş topraklarla ilgili vizyonu tüm Filistin'in yanı sıra **Ürdün, Suriye, Lübnan, Irak ve Mısır, Suudi Arabistan'ı da** kapsamaktadır.

İsrail Ulusal Güvenlik Bakanı Itamar Ben-Gvir'in Ekim 2023'te, Kanal12 televizyonunda söylediği, akabinde de kendi sosyal medya hesabından paylaştığı ifadesi; "Açık konuşmalıyız. Hamas yok edilmeli dediğimizde, **şarkı söyleyen, destekleyen, şeker dağıtan herkes.** Hamas ve **hepsi yok edilmeli.**" şeklindedir.

İsrailli yetkililerin bu bakış açısı ile Gazze'de ilk günden itibaren tüm sivil nüfus hedef alınmıştır. *23 Şubat 2025'te* İsrail Parlamentosu (Knesset) Başkan Yardımcısı Nissim Vaturi, **tüm Filistinli erkeklerin idam edilmesini** ve işgal altındaki Batı Şeria'daki Cenin kentinin de yerle bir edilmesini istemiştir. Nissim Vaturi; "**Gazze'de çocukları ve kadınları ayırmamız ve yetişkinleri öldürmemiz gerekiyor, fazla düşünceli davranıyoruz.** Dünyada hiç kimse Gazze'deki sivilleri istemiyor, herkes onları İsrail'e itiyor, **bunların pislik (scum) ve insanlık dışı (subhuman) yaratıklar olduğunu biliyorlar**" ifadesinde bulunmuştur. Vaturi 17 Kasım 2023'te paylaştığı sosyal medya paylaşımı "Biz çok insancılız, **Gazze şimdi yakılmalı**" şeklindedir. Vaturi daha sonra da Gazze'yi yakma çağrılarında yanlış bir şey görmediğini belirtmiştir. Vaturi'ye göre; "**Orada masum siviller olduğunu düşünmüyorum** - *ne şimdi ne de o sözleri söylediğim zaman"*

İsrail Ordu Sözcülüğü ve İsrail ordusuna bağlı Filistin Topraklarındaki Hükümet Aktiviteleri Koordinasyon Biriminin (COGAT) sosyal medya hesabında Ekim 2023'de yapılan paylaşımda, COGAT Başkanı Tümgeneral Ghassan Alian'in ifadesi;

"Hayvanlara böyle davranılmalı. (Gazze'de) elektrik ve su olmayacak, sadece yıkım olacak. Cehennemi istediniz, cehennemi göreceksiniz. **Gazze hiçbir insanın var olamayacağı bir yere dönüşecek**" şeklindedir.

2024 Nisan ayında İsrail Maliye Bakanı Bazalel Smotrich *"Yarım adım yok - Refah, Deir al-Balah, Nuseirat - topyekün yıkım.* **'Amalek'in anısını cennetin altından silin.**" ifadelerinde bulunmuştur.

2023'ten itibaren bizzat Bakanlar, siyasetçiler ve kanaat önderleri tarafından sıklıkla dile getirilen amaç iki yıllık eşi benzeri olmayan korkunç bir soykırımının ardından, açıkça dillendirmeye başlamıştır. Buna göre Gazze Gazzelilerden arındırılana kadar sonu belirsiz bir işgal gerçekleştirilecektir.

Netanyahu'nun Likud partisinden **İsrail Çevre Koruma Bakanı Bakanı** Idit Silman'ın 11 Mart 2025'te, Reshet Bet devlet radyosuna verdiği röportajda, "Tanrı bize açıkça söylüyor – **toprağı miras alma zamanı. Gush Katif geri dönecek, buna hiç şüphe yok", "Gazze için tek çözüm Gazzelilerden boşaltmak"** demiştir.

7 Ekim sonrasında **Gazze'de, 2,3 milyon insanın** bütün dünyanın gözü önünde her gün **sistematik ve bilinçli** olarak **"ölüm, yıkım ve yerinden etme politikaları ile etnik temizliğe"** nasıl maruz kaldığını, modern zamanlarda örneği görülmeyen bir soykırımın ve kıyası olmayan bir vahşetin bu kadar uzun süre devam etmesine nasıl izin verilebildiğini ve bütün dünyanın tepkisine rağmen **"neden durdurulamadığını"** anlayabilmek için Filistin'in yüz yıllık tarihine bakmak yeterlidir.

1967'den Beri İşgal Altındaki Filistin Topraklarında İnsan Haklarının Durumu'na ilişkin BM Özel Raportörü Francesca Albanese tarafından hazırlanan 25 Mart 2024 tarihli *"Bir Soykırımın Anatomisi"* başlıklı raporda da ifade edildiği üzere;

Soykırım niyeti ve uygulamaları, ABD'deki Amerikan yerlilerinin, Avustralya'daki İlk Milletlerin veya Namibya'daki Hereroların deneyimlerinin gösterdiği gibi, yerleşimci sömürgeciliği ideolojisi ve süreçlerinin ayrılmaz bir parçasıdır. Yerleşimci-sömürgecilik yerli topraklarını ve kaynaklarını ele geçirmeyi amaçladığından, **yerli halkların salt varlığı bile yerleşimci toplum için varoluşsal bir tehdit oluşturmaktadır.** Yerli halkların yok edilmesi ve yerlerinin değiştirilmesi bu nedenle 'kaçınılmaz' hale gelir ve yerleşimci gruba yönelik algılanan tehdide bağlı olarak farklı yöntemlerle gerçekleşir. Bunlar arasında uzaklaştırma **(zorla nakil, etnik temizlik)**, hareket kısıtlamaları **(tecrit, büyük ölçekli tutuklamalar)**, toplu katliamlar **(cinayet, hastalık, açlık)**, asimilasyon **(kültürel silme, çocukların uzaklaştırılması)** ve doğumların engellenmesi yer almaktadır. Yerleşimci-sömürgecilik dinamik, yapısal bir süreçtir ve yerli grupları yerinden etmeyi ve ortadan kaldırmayı amaçlayan, soykırıma dayalı imha/yok etmenin zirveyi temsil ettiği eylemlerin bir araya gelmesidir. Soykırımın tarihsel kalıpları, zulüm, ayrımcılık ve diğer ön aşamaların soykırımın yok etme aşamasına zemin hazırladığını göstermektedir.

İsrail'in soykırım suçlaması ile yargılandığı Uluslararası Adalet Divanı'nın, 26 Ocak 2024, 28 Mart 2024 ve 25 Mayıs 2024 tarihli tedbir kararları, Birleşmiş Milletler Bağımsız Milletler Uluslararası Soruşturma Komisyonu'nun 19 Haziran 2024 tarihli raporu ve Uluslararası Ceza Mahkemesinin İsrail Başbakanı Netenyahu ve dönemin savunma Bakanı Gallant hakkında 21 Kasım 2024 tarihli tutuklama kararı, İsrail'in eylemlerinin uluslararası hukuk hükümlerine göre soykırım suçuna karşılık geldiğini göstermektedir.

Gazze'de gerçekleşen soykırım ve savaş suçu eylemleri, sistematik ve ısrarlı bir politikaya dayanmaktadır. İsrail'de hükümetler, siyasal akımlar değişse de sürekli toprakları genişleten işgal ve ilhaka dayanan yayılmacı politika değişmemektedir. Kuşaklar boyu çekilen acı hep aynıdır.

Filistin'de Etnik Temizliğin Tarihi Geçmişi ve Düşünsel Temelleri

İsrail'in 14 Mayıs 1948'de, yaklaşık 27 bin kilometrekarelik ve **%85'inden fazlası tarihi Filistin toprakları olan coğrafya üzerine** kurulmasıyla, Filistinlilerin zorunlu göçe ve katliamlara maruz kalmaya başlaması, Filistinliler için, **Nekbe "Büyük Felaket"** olmuştur. Bu tarihte bir milyona yakın Filistinli yerinden edilerek sürülmüş, yaklaşık 15 bin kişi öldürülmüş, 675 köy ve kasaba yok edilmiştir. Sonuç ise, bir kısmı yetmiş yıldır halen mülteci kamplarında yaşamak zorunda bırakılan, evinden, yurdundan edilmiş, dünyanın farklı ülkelerine dağılmış 6 milyondan fazla Filistinli olmuştur.

Sonrasında ise Filistinlilere hiçbir zaman kadim toprakları Filistin'de, dünyanın farklı yerlerindeki herhangi bir birey gibi asgari haklara sahip olarak huzur içerisinde yaşama imkânı verilmemiştir. Zira İsrail Başbakanı David Ben-Gurion'un *31 Ağustos 1949*'da yaptığı bir konuşmada ifade ettiği temel anlayış:

"Bir Yahudi Devleti kurma rüyamızı gerçekleştirmiş olmamıza karşın henüz işin başındayız. Yahudi halkının büyük bir kısmı hâlâ dışarda; bugün İsrail'de yalnız 900 bin Yahudi var. Gelecekte bütün Yahudiler İsrail'de toplanmalıdırlar" şeklindedir. Bunu kolaylaştırmak üzere, İsrail Knesset'inin 5 Temmuz 1950'de kabul ettiği "Geri Dönüş Kanunu" ile her Yahudiye İsrail'e sürekli yerleşim için gelme ve otomatik olarak İsrail yurttaşlığını kazanma hakkı veren 1952 tarihli "Yurttaşlık Yasası" çıkartılarak, "Toplama Tasarısı" yasalaştırılmıştır.

İsrail Başbakanına göre dünya üzerinde yaşayan her Siyonist Yahudi için, **Filistin halkına ait olan topraklarda yaşamak** doğuştan gelen bir haktır. Sorun, Filistin'in "halksız bir toprak" olmamasıdır. **Filistin'de dört bin yıldır Filistinliler de yaşamaktadır.** İsrail ise, Filistinlilerin Filistin'deki varlığını kabul etmemektedir. Bu nedenle 75 yıldır takip edilen ölüm, yıkım ve yerinden etme politikalarının neticesi olan etnik temizlik, Filistinlilerin kaderi haline getirilmiştir.

Dünyada en çok göç alan ülkelerden biri olan İsrail'in yasaları dünyanın dört bir yanından İsrail'e Yahudilerin göçünü teşvik etmektedir. Çıkartılan yasalar, bütün Yahudilerin İsrail'de toplanması hedefine yöneliktir. Bir taraftan da yerlerinden edilen Filistinli mültecilerin mülklerine ve gayrimenkullerine dönüşleri engellenmektedir. Henüz 1950 yılında çıkarılan **"Gaiplik Yasası"**yla 1948 yılındaki savaştan kaçarak evlerini terk eden Filistinlilerin mülkleri istimlak edilmeye başlanmış ve 1948 savaşı sonrası İsrail'e dönüşen topraklarda evlerini terk etmek zorunda kalan Filistinlilerin bu mülklerini geri almaları kesin bir şekilde engellenmiştir. BM Genel Kurulunun, Filistinli mültecilerin topraklarına geri dönüş hakkını teyit eden çok sayıda kararı mevcuttur. Ancak geri dönüş, İsrail ile Filistin arasında görüşmelerin gerçekleştirildiği en ılımlı zamanlarda dahi söz konusu olmamıştır.

Bu nedenle Filistin'in işgali ve burada yaşayan Filistinlilerin sistematik şekilde zorunlu göçe ve katliamlara maruz kalması yeni bir hadise olmayıp; etnik temizlik süreci bir asırdır devam etmektedir. Süreç içinde Filistin topraklarına sürekli bir şekilde yerleşimci taşınmış ve Filistinlilerin yerlerinden edilmeleri ile nüfus dengesi bozulmak istenmiştir.

Uluslararası hukuka göre **1967 savaşından sonra işgal edilen topraklar İsrail Devleti'nin bir parçası** değildir. **Uluslararası hukuk, Filistin topraklarında iki devletli çözümü öngörmektedir.** İsrail ise uluslararası hukukun öngördüğü iki devletli çözümü ve Filistinlilerin varlığını reddetmektedir.

Henüz 1940 yılında Yahudi Kolonizasyon Dairesi Başkanı Joseph Weitz'in; "Bu ülkede her iki halka birlikte yer yoktur. **Tek çözüm Arapların olmadığı bir Filistin'dir ve hepsini nakletmekten başka bir yol yoktur: tek bir köy, tek bir kabile bile bırakılmamalıdır."** ifadeleri, devam eden bu anlayışı ortaya koymaktadır. Bu bakış açısıyla bugün bizzat İsrail Parlamentosu Knesset'te İsrailli yetkililer, soykırımdan gurur duyduklarını, yüzyıllar boyu bu soykırımın anılacağını ifade edebilmektedir.

21. yüzyılda dünyada değişmeyen tek şey, değişimin kendisidir. İsrail'in ise Filistinlilere olan bakış açısı değişmemiştir. Ölümleri normalleştirmek adına pek çok farklı yetkili tarafından tekrarlandığı üzere, İsrail Maliye Bakanı Bezalel Smotrich'in 19 Mart 2023 tarihli ifadesi **"Filistinliler diye bir şey yoktur, çünkü Filistin halkı diye bir şey yoktur."** şeklindedir.

İsrail soykırımına zemin hazırlayan on yıllardır süren şartlandırma, Filistinlilere yönelik yasal ayrımcılık, siyasi insanlıktan çıkarma, ideolojik şeytanlaştırma ve ırkçı politikaları ve stratejileri içermektedir. Sonuç, İsrailli siyasi liderler ve askeri yetkililer tarafından pekiştirilen, **İsrail hukuk kurumları tarafından onaylanan bir apartheid** gerçekliğidir.

1948'de Nekbe, Filistinlilerin ulusal-kolektif ve siyasi varlığını silmeye yönelik ilk devlet yönlendirmeli girişimdir. İsrail'in 1967'de tarihi Filistin'in geri kalanını işgal etmesinin ardından, Batı Şeria ve Gazze'deki Filistinliler toplu ve bireysel olarak tehdit olarak sınıflandırılmıştır. Tutuklanan, hapsedilen veya yargılanmadan idari gözaltında tutulanlar, Filistinli kimlikleri nedeniyle ırkçı bir temelde güvenlik mahkumları olarak sınıflandırılmış ve onlara yöneltilen suçlamalar her zaman güvenlik suçları olarak nitelendirilmiştir.

Nottingham Trent Üniversitesi Hukuk Fakültesinden Dr. Luigi Daniele'nin "*Ahlaki düzenin çöküşü: İsrail, Filistinli çocukları öldürüyor*" başlıklı yazısında da yer verdiği üzere, **İsrail yönetiminin ideolojisi, Filistinlilerin yok edilmeyi hak ettiğini ve kendi yok oluşlarından kendilerinin sorumlu olduğu** iddiası üzerine kuruludur. Bu, tarih boyunca görülen tüm soykırımlara özgü, **kurban grubun varlığını haksız, hayatta kalışını katlanılmaz bir tehdit olarak gören**, ona karşı şiddeti haklı ve doğal sayan, bu grubun ortadan kaldırılmasını ise olması gereken doğal düzenin tesisi olarak sunan kavramsal bir soykırım ideolojisidir. Bazı İsrailli bakanların "**Filistin halkı diye bir şey yoktur**" sözleri, bu ideolojiyi doğrudan ortaya koymaktadır. **Bir halkın yokluğunu ilan ederek, o halkı yok etmenin zemini oluşturulmaktadır.**

Öyle ki bu durumun haber olmaması gerektiği dahi ifade edilmektedir. İsrail'in eski Birleşmiş Milletler (BM) Daimi Temsilcisi Dan Gillerman, Skynews televizyonunda katıldığı programda ki ifadesi; "**Dünyanın Filistin halkına gösterdiği** ve aslında bu yüzyılın gördüğü en kötü zulmü gerçekleştiren **bu korkunç <u>insanlık dışı hayvanlara</u> gösterdiği sürekli ilgi** beni çok şaşırttı." şeklindedir.

İsrail en üst yetkililer tarafından ifade edilmekten çekinilmeyen, **"Unhuman, Subhuman, Human Animal"** ifadeleri ya da **"Çocukları ve süt emziren anneleri acımasızca öldürün"** ifadelerinin geçtiği Amelek halkına sürekli vurgu yapılması bu düşüncenin yansımasıdır. "Amalek" ifadesi, Yahudi kutsal metinlerinde geçen ve **tamamen yok edilmesi emredilen bir halkı simgeleyen** bir referanstır, bu ifade Filistinliler için kullanmaktadır.

İsrail Başbakanı Netanyahu, 3 Kasım 2023'de İsrail'in tüm askerlerine yazdığı bir mektupta; **"Amalek'in sana ne yaptığını hatırla."** ifadelerine yer vermiştir. Akabinde Netanyahu bizzat basın önünde **"Kutsal kitabımız, Amalek'in size yaptığını hatırlamalısınız** diyor. **Biz hatırlıyoruz, savaşıyoruz.** Gazze'de, Gazze'nin etrafında, İsrail'deki diğer tüm bölgelerdeki cesur birliklerimiz ve savaşçılarımız bu Yahudi kahramanları zincirine katılıyor. Kahraman birliklerimizin bir ana hedefi var, kana susamış düşmanı tamamen yok etmek ve bu ülkedeki varlığımızı garanti altına almak." İfadelerini kullanmıştır.

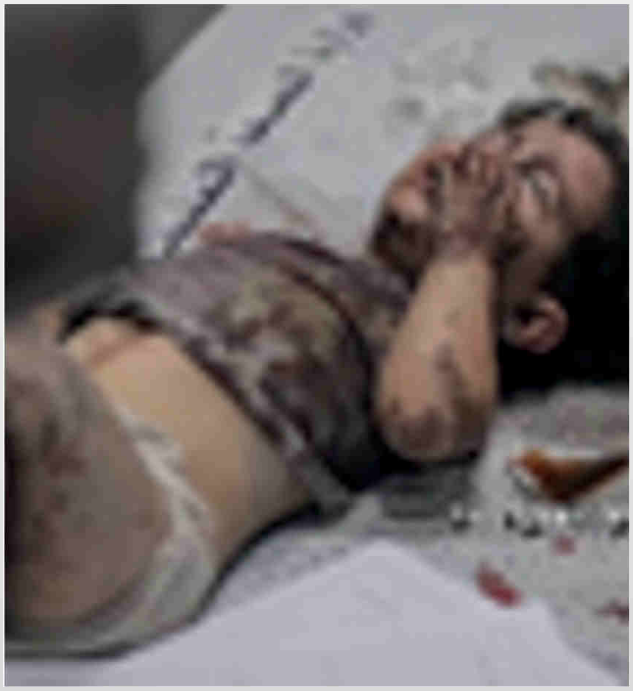

Kullanılan pasaj Tanrı'nın İsraillilere bir soykırım eylemi gerçekleştirmelerini emrettiğini iddia etmektedir. İsrail Başbakanı Netanyahu ve yöneticiler, defaten kendi kutsal kitaplarındaki **"Şimdi gidin ve Amalek'i vurun. Sahip oldukları her şeyi tamamen yok edin ve onları bağışlamayın. Hem erkeği hem de kadını, bebekleri ve emzirenleri, öküzleri ve koyunları, develeri ve eşekleri öldürün."** (Tanah, 1. Samuel 15:3) şeklindeki ifadelerden hareketle Gazzelileri öldürmeyi dini inanışlarına göre meşrulaştırmak adına "Amelek" halkı vurgusu yapmıştır.

Henüz **Aralık 2023**'de İsrailli gazeteci Yinon Magal tarafından X üzerinden paylaşılan bir videoda, İsrailli askerlerin Gazze'nin işgalini kutlayarak şarkı söylediği ve "Amalek'in soyunu silmek" için slogan attığı görüntüler yer almaktadır. Askerler, **"Gazze'yi işgal etmeye geliyorum,** *Hizbullah'ı dövmeye geldim. Tek bir emre bağlıyım:* ***Amalek'in soyunu silmek.*** *Evimi arkamda bıraktım, zafer gelene kadar dönmeyeceğim.* ***Sloganımızı biliyoruz: Burada hiçbir masum sivil yok."*** şeklinde ifadelerde bulunmuştur.

Bir milyon çocuğun yaşadığı Gazze'nin tümden yok edilmesini meşrulaştırmak için "Gazze'de masum yok" sözü kullanılmaktadır. Haziran 2024'te **İsrail hükümetinin ana hesabı @Israel** ve diğer hesapları üzerinden sosyal medyada yayınlanan bir gönderideki resmi bir videoda serbest bırakılan bir rehinenin, yanına gelen çocukların sözleri ya da davranışları değil **sadece bakışı üzerinden "Gazze'de masum sivil yok"** dediğini içeren bir videoyu yayınlaması, soykırımın ne derece içselleştirildiğinin basit bir göstergesidir. Bu anlayış sadece 7 Ekimden sonraya ait değildir. 5 Ağustos **2018** tarihinde de İsrail Savunma Bakanı Avigdor Lieberman "Gazze Şeridi'nde masum insan yok." beyanında bulunmuştur.

Sonuç her gün daha fazla öldürülen çocuklardır. Öyle ki Öyle ki **yirmi iki ay** boyunca **her gün 27 çocuğun öldürülmesi** bile saldırıların bitmesini sağlamamıştır. Yirmi bin çocuktan kalan sadece, çocukların eski fotoğraflarıdır.

Gazze Şeridi'nde masum insan yok" anlayışı yaygın olduğundan toplumun geneli Gazze'nin yok edilmesini ve halkın gönderilmesi gerektiğini düşünmektedir. *3 Haziran 2024*'te İsrail'in en eski gazetesi olan Haaretz gazetesinde yayımlanan ve Pennsylvania State Üniversitesi'nden Profesör Tamir Sorek ile Maryland Üniversitesi'nden Profesör Shay Hazkani tarafından yürütülen kamuoyu araştırmasına göre, İsrailli Yahudilerin yüzde 82'si Gazze Şeridi'nde yaşayan **Filistinlilerin başka ülkelere transfer edilmesini desteklediğini** belirtmiştir. Bu oran içinde, yüzde 54'lük bir kesim bu görüşü "çok desteklediğini" ifade etmiştir. Ayrıca ankete katılan Yahudi İsraillilerin yüzde 56'sı, İsrail vatandaşı Arapların da başka ülkelere gönderilmesini desteklediğini ifade etmektedir.

21 Ağustos 2025, Deyr el-Balah'daki El-Aksa Hastanesi yakınlarında yerinden edilmiş insanlar için kurulan çadır kampında, İsrail ordusu tarafından düzenlenen hava saldırısının ardından oluşan krater

Katılımcılara yöneltilen bir başka soruda İsrail Savunma Kuvvetleri'nin (IDF) düşman şehirlerini fethederken, Tevrat'ta anlatılan Eriha kuşatmasındaki gibi **tüm sakinleri öldürmesi** gerektiği yönündeki ifadeye yüzde 47 oranında destek verilmiştir. Araştırma, Geocartography isimli araştırma şirketi tarafından yürütülmüş ve bini aşkın katılımcıyla gerçekleştirilmiştir. Anketin örneklemi, yaş, dindarlık düzeyi ve siyasi eğilimler açısından İsrail Merkez İstatistik Bürosu verileriyle uyumlu olacak şekilde ağırlıklandırılmıştır. Bulgular, benzer temalarda geçmişte yapılan diğer araştırmalarla karşılaştırıldığında tutarlılık göstermektedir. Channel 13, Channel 12 ve Tel Aviv Üniversitesi gibi kaynakların gerçekleştirdiği anketlerde de Gazze'den Filistinlilerin zorla çıkarılmasına yönelik destek oranları benzer düzeylerde ölçülmüş durumdadır.

İsrail liderlerinin uzun yıllardır soykırım savunuculuğunu sürdürmesi, yerleşimci-sömürgeci tasfiye mantığı tarafından körüklenmektedir.

Henüz **2014** yılında, İsrail'in Gazze'ye yönelik "çim biçme" saldırılarından birinde, 551'i çocuk olmak üzere yaklaşık 2.200 Filistinlinin öldürülmesi sırasında, Adalet bakanı Ayelet Shaked'in henüz milletvekili iken ki sosyal medya paylaşımı: *"Düşman kim?* ***Filistin halkı.*** *Neden? Onlara sorun, onlar başlattı [....] Her teröristin arkasında onlarca erkek ve kadın var, onlarsız terörizme bulaşamazdı. Savaştaki aktörler camilerde kışkırtıcı olanlar, okullar için katil müfredatları yazanlar, barınak sağlayanlar, araç temin edenler ve onları onurlandıran ve manevi destek veren herkestir. Hepsi düşman savaşçılarıdır ve kanları hepsinin başına akacaktır. Şimdi buna onları çiçekler ve öpücüklerle cehenneme gönderen* ***şehitlerin anneleri de dahildir. Oğullarını takip etmeliler, bundan daha adil bir şey olamaz. Gitmeliler, tıpkı yılanları yetiştirdikleri fiziksel evler gibi. Aksi takdirde, orada daha fazla küçük yılan yetiştirilecektir."*** şeklindedir.

Aynı doğrultuda Manhigut Yehudit Lideri Moshe Feiglin'in Mayıs 2025 tarihli ifadeleri;
"Gazze'de tek bir çocuk dahi bırakmamalıyız." Sana bundan daha fazlasını söyleyeceğim. **Gazze'deki her çocuk ve her bebek bizim için bir düşmandır.** Düşman yalnızca Hamas ya da onun askeri kanadı değildir. Askeri başsavcımız Hamas üyelerine sadece askeri yapının parçasıysalar müdahale edebileceğimizi söylüyor. Ancak bana göre Gazze'de yaşayan her çocuk düşman sayılmalıdır. **Gazze'yi fethetmeli, orayı tamamen kontrol altına almalı ve tek bir Gazzeli çocuk dahi bırakmamalıyız.** Gerçek zafer ancak böyle mümkün olabilir." şeklindedir. Bu görüş sadece siyasetçilerin bireysel bir söyleminden ibaret değildir. Kudüs'teki İbrani Üniversitesi'nde yapılan bir anket %75 oranı ile İsraillilerin ezici bir çoğunluğu **"Gazze'de masum insan olmadığı"** fikrine katıldığını göstermektedir.

Filistin'de Etnik Temizlik Uygulamaları

Filistin halkının trajedisi şudur: ***Ülkelerinin süper güçler tarafından başka halklara yeni bir devlet inşa etmeleri için verilmesi.*** *Sonuç, yüzbinlerce masum Filistinli'nin sürekli olarak evsiz konuma getirilmesidir ve her yeni çatışmada evsizlerin sayısı artıyor. Dünya bu kontrolsüz katliam oyununa ne zamana kadar tahammül edecek? ...* ***Dünyanın her yerinde hiçbir insan ülkesinden dışarı çıkarılmasını kabul edemez ve hiç kimsenin kabul etmeyeceği bu zulmü, kimse Filistin halkından isteyemez.***

31 Ocak 1970, Bertrand Russsel

İsrail'in eşi benzeri olmayan saldırıları ve insan eliyle oluşturulan açlığın sistematik bir savaş silahı olarak kullanılması sonrası günümüzde gelinen noktada, dört bin seneyi aşkın süredir aynı topraklarda yaşayan Filistinliler ve bugün Gazze Şeridi'nde yaşayan halkın tamamı, savaş ve soykırım suçlarının sistematik ve planlı olarak işlenmesi neticesinde **"var olma haklarının tamamen inkâr edilmesi"** durumu ile karşı karşıyadır.

Cenevre Sözleşmelerinde **işgalci gücün işgal ettiği toprağa kendi sivil halkının bir bölümünü aktarması veya işgal altındaki topraktaki halkın hepsini ya da bir kısmını bu toprak içerisinde veya bu toprağın dışına aktarması ya da sınır dışı etmesi,** sözleşme ve protokollerinin ağır ihlalidir. **İşgal edilen toprakların ilhak edilmesi,** Birleşmiş Milletler Antlaşması'nın ilgili maddelerinin, Cenevre Sözleşmesi'nin, Birleşmiş Milletler Güvenlik Konseyi ve Genel Kurulu'nun kararlarında defalarca onayladığı temel bir kural olan **'savaş ya da askeri güçle bir toprağa el koymak kabul edilemez'** kuralının ciddi bir ihlâlidir.

Uluslararası Ceza Mahkemesi Roma Statüsü'nde **nüfusun sürgün edilmesi veya zorla nakli,** insanlığa karşı suç olarak düzenlenmiştir. Askeri bir gereklilik olmadan, yasadışı ve keyfi olarak mülkiyetin yaygın yok edilmesi veya sahiplenilmesi ise savaş suçudur. Buna karşın uluslararası hukuka göre İsrail tarafından yaklaşık bir asırdır işgal altında bulunan Filistin topraklarında, bugüne kadar çok sayıda savaş ve çatışma yaşanmış, düşük veya yüksek yoğunlukta çatışma hâli her zaman devam etmiştir. Öyle ki 7 Ekim öncesi **2022 yılı dahi,** aralarında 48 çocuğun bulunduğu 220'den fazla Filistinlinin öldürüldüğü ve 9 binden fazla Filistinlinin de yaralandığı BM verilerine göre **"en kanlı yıl"** olarak belirlenmiş durumdadır.

1948 yılından 7 Ekim 2023'e kadar olan sürede (Filistin içinde ve dışında) yaklaşık **134 bin** Filistinli ve Arap **öldürülmüştür.** 1967'den 7 Ekim 2023 tarihine kadar **yaklaşık 1 milyon** Filistinlinin önemli bir kısmı hiçbir suçlama olmadan idari kararla **gözaltına alınmıştır.**

7 Ekim 2023 tarihinde İsrail Başbakanı Netenyahu, Gazze'de "eşi benzeri görülmemiş bir bedel" ödetileceğini ifade etmiştir. İki yıllık süreçte gerçekleşen soykırımın, **her yönüyle bir emsali, eşi benzeri mevcut değildir.**

İsrail, 7 Ekim sonrası saldırılarının ilk gününden itibaren, işgal ve ilhakın gerçekleşmesi için kadın ve çocuklar dahil tüm sivil nüfusu hedef almıştır. İsrail üst düzey yöneticilerinin Gazzelilere yönelik **insansı hayvanlar, amelek, 2023 nekbesi, çöle sürgün etme, saldırılarda hiçbir kuralın olmayacağı, yaşananlardan bütün bir ulusun sorumlu olduğu, sivillerin müdahil olmadığı söyleminin doğru olmadığı** gibi söylemlerinin eyleme geçirilmesi ile birlikte toplu cezalandırma eylemleri gerçekleştirilmiştir.

Saldırıların ana hedefi, ilk günden itibaren sivil halktır. Yafa'daki "Shirat Moshe" Hesder Yeşivası'nın kurucusu ve başkanı olan Mali Yeşiva'nın bir konferansta söylediği *"Bugünün teröristleri **bir önceki operasyonda canlı bıraktığınız çocuklardır.** Teröristleri yetiştirenler aslında kadınlardır."* sözleri iki yıllık süreçte birebir hayata geçmiş durumdadır.

İsrail'in 7 Ekim sonrası sadece **ilk altı ay Gazze'de öldürdüğü çocuk sayısı,** bütün dünyadaki çatışma yerlerinde **dört senede öldürülen çocuk sayısından daha fazladır.** Gazze'de çalışmış olan pek çok yabancı doktor, **henüz yürüme çağında olan küçük çocukların** İsrailli özel nişancılar tarafından vurulduğuna dair tanıklıkta bulunmuştur.

İsrail'in sadece ilk iki ayda öldürdüğü gazeteci sayısı, altı yıl süren II. Dünya savaşında öldürülen gazeteci sayısından daha fazladır. Gazze, modern tarihte basın için en ölümcül ortam olarak kayıtlara geçmiş durumdadır. Nisan 2025 itibarıyla Gazetecileri Koruma Komitesi (CPJ), El Cezire ve Filistin Gazeteciler Sendikası'nın birleşik verilerine göre hazırlanan raporda, 7 Ekim 2023'ten bu yana Gazze Şeridi'nde en az 232 gazeteci ve medya çalışanı öldürülmüştür. Ailelerine defalarca saldırı düzenlemiştir. **İsrail Gazze'de ABD İç Savaşı, Dünya Savaşları, Kore Savaşı, Vietnam Savaşı, Yugoslavya savaşları ve 11 Eylül sonrası Afganistan savaşının toplamından daha fazla gazeteciyi öldürmüş durumdadır.** İlgi Raporda ifade edildiği üzere "2023'te ortalama olarak her dört günde bir gazeteci veya medya çalışanı öldürülmüştür. 2024'te bu sayı üç günde bire düşmüştür." **Gazeteciler bilinçli şekilde hedef alınmaktadır.** Rapor, yabancı muhabirlerin bölgeye girmesini yasaklayan İsrail tarafından "basına karşı savaş" açıldığı, sadece ölümcül güç kullanmakla kalmayıp aynı zamanda Gazze'de gazeteciliği susturmak, karalamak ve engellemek için sistematik çabalar gösterildiği tespit edilmiştir. İsrail 90'a yakın medya ofisini ve basın tesisini yok etmiş, aynı zamanda internet erişimini ciddi şekilde kısıtlamıştır. 380'den fazla gazeteci yaralanmış, onlarcası gözaltına alınmış veya taciz edilmiş, özel olarak aileleri akrabaları hedef alınmıştır.

Gazze'de uluslararası koruma altında olması gereken hiç kimse güvende değildir. İsrail *26 Aralık 2024* tarihinde beş gazetecinin bulunduğu üzerinde "Press" yazan canlı yayın aracını dahi bombalamaktan çekinmemiştir. **Beş gazeteci yanarak hayatını kaybetmiştir.** Aynı durum Gazze'de öldürülen **BM çalışanları,** sağlık çalışanları ya da insani yardım çalışanları için de geçerlidir.

7 Ekim 2023 saldırıları ile aynı gün İsrail Başbakanı Binyamin Netanyahu'nun "Bu şehirde her yeri enkaz haline getireceğiz. **Gazzelilere şunu söylüyorum. Artık gidin.**" ifadelerinden itibaren gerçekleştirilen saldırılar ise 7 Ekimden sonra Gazze'yi Gazzeliler için tamamen yaşanmaz hale getirmeye yöneliktir. Dönemin Savunma Bakanı Gallant, *10 Ekim 2023*'de İsrail askerlerine yaptığı konuşmada; **orduda tüm kuralların kaldırıldığı, savaşan askerlerin hiçbir şeyden sorumlu olmayacakları, insan hayvanlarla savaştıkları, Gazze'nin eskisi gibi olmayacağı ve her şeyi ortadan kaldıracakları** ifadelerine yer vermiştir.

Böylece **Gazze'nin işgal ve ilhak edilmesi** suretiyle **etnik temizliğin gerçekleştirilmesi niyeti,** *7 Ekim 2023*'de **ilk hafta yapılan açıklamalar ile** ortaya konmuş durumdadır. Filistinliler **"insansı hayvanlar"** olarak nitelendirilerek, yapılacak saldırılar için uluslararası insancıl hukuku tümden hiçe sayan her davranış meşrulaştırılmıştır. Sadece iki gün sonra **9 Ekim 2023'de** Savunma Bakanı Gallant'ın, "Elektrik, gıda, su, yakıt olmayacak. Her şey kapalı olacak" açıklamasıyla kıtlık ve açlıktan ölümlerle sonuçlanan abluka başlamıştır.

Sadece altı gün sonra, **13 Ekim 2023'te** İsrail **1,1 milyon Filistinliye** Gazze'nin kuzeyinden güneye doğru 24 saat içinde hareket etmelerini emreden bir tahliye emri yayınlanmıştır. Akabinde **tarihin en hızlı kitlesel yerinden edilmelerinden birisi gerçekleşmiştir.** İsrail Gazze'nin kuzeyini ve şehirden kaçan insanların bulunduğu yolları bombalamıştır. **30 Ekim 2023'te** İsrail, Filistin devletini yok kabul ederek Gazze açıklarında doğal gaz araması için **altı şirkete 12 ruhsat** vermiştir.

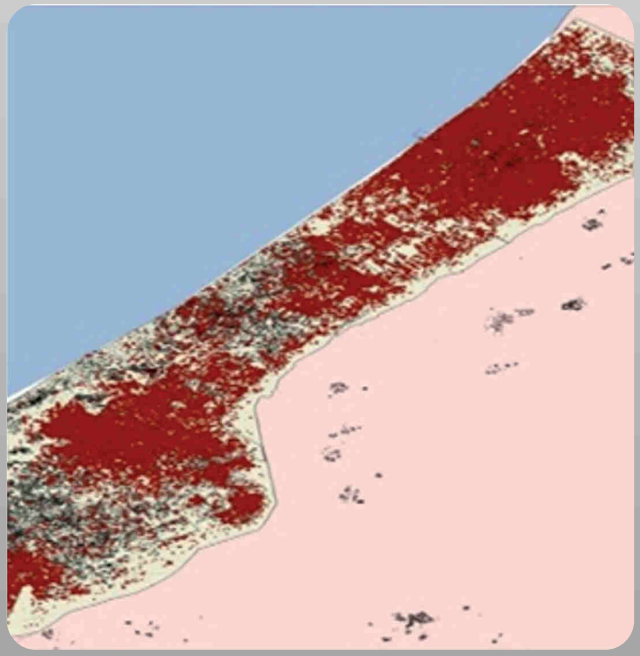

İsrail ilk haftadan itibaren altyapıyı, su kaynaklarını, hastaneleri vurmuştur. ***12 Ağustos 2024*** tarihli BM haritası, henüz bir yıl dolmadan dahi, Gazze'nin Filistinler için yurt olmaktan tamamen çıkartılmak için Gazze'de vurulmamış hemen hemen hiçbir yer kalmadığını göstermektedir. Henüz 2024'de 2,3 milyonluk halkın tamamına yakını yerlerinden edilmiş, sığınabildikleri mülteci kampları ve BM tesisleri de bombaların hedefi olmuştur.

*"... Bildiğimiz Gazze artık yok. **Bu bir ortadan kaldırma, bu bir soykırım.** Dünya izliyor. Kiliseler izliyor. Gazze halkı kendi idamlarının canlı görüntülerini gönderiyor. Biz iyi olacağız. Katlandığımız bu çok büyük darbeye rağmen biz Filistinliler iyileşeceğiz. Biz Filistinliler olarak her zaman yaptığımız gibi yıkımın ortasından yeniden ayağa kalkacağız. Ama suç ortağı olanlar sizin adınıza üzülüyorum. Bundan hiç kurtulabilecek misiniz? Şunu söyleyeyim, soykırımdan sonra özrünüzü kabul etmeyeceğiz. **Aynaya bakmanızı ve Gazze soykırıma uğrarken ben neredeydim diye sormanızı istiyorum."***

Filistinli Papaz Munzir İshak

26 Ocak 2024 tarihinde Uluslararası Adalet Divanı (UAD), Güney Afrika'nın İsrail aleyhine açtığı soykırım davası kapsamında **ilk tedbir kararını** açıklamıştır. Mahkeme, İsrail'in Gazze'deki Filistinlilere yönelik soykırımı önlemek için gerekli tüm önlemleri alması gerektiğine hükmetmiştir. Ayrıca İsrail'in askeri güçlerinin soykırımı teşvik eden herhangi bir eylemde bulunmamasını sağlaması ve bölgedeki insani koşulları iyileştirmek için acil adımlar atması gerektiği vurgulanmıştır.

ISRAEL'S WAR ON GAZA

Israel's 'Return to Gaza' conference

Twelve Israeli cabinet ministers, including several from Netanyahu's Likud party, participated in a conference that called for rebuilding Israeli settlements in Gaza and encouraging the displacement of Palestinians living there.

Buna karşın İsrail ilk andan itibaren tedbir kararlarını hiçe saymıştır. **26 Ocak** tarihli Uluslararası Adalet Divanının tedbir kararının hemen akabinde, **29 Ocak 2024** tarihinde, on dört İsrailli bakanın ve milletvekillerinin katıldığı görkemli bir toplantı ile Gazze'ye Dönüş Konferansı düzenlenmiştir.

7 Ekim'den sadece dört ay sonra, Gazze'de yapılacak **yeni yerleşim yerleri** harita üzerinden gösterilmiş durumdadır. **Şubat 2025'te** dünya kamuoyuna açıklanan **"Gazze, Ortadoğu'nun Riviera'sı olabilir", "Gazze'de uzun süreli sahiplik düşünüldüğü", 'Gazze'nin devralınacağı"** ifadeleri, bir buçuk sene sonra artık bu planın dünya kamuoyu ile paylaşılmasıdır. Bunun için **"Gazze halkının tamamının"** kendi yurtlarından gitmesi gerekmektedir.

Henüz 29 Ocak 2024'teki Konferansta; dönemin İsrail Ulusal Güvenlik Bakanı Ben Gvir, **"Gazze'den göçü cesaretlendirmeye ihtiyacımız var"** demiştir. Yerleşim Lideri Daniella Weiss, "İsrail'in güney kapısının açık olduğu, Gazze'deki halkın dünyanın herhangi bir yerine gidebileceklerini" ifade etmiştir. Maliye Bakanı Bezalel Smotrich **"Gazze'de savaşan askerlere yerleşim için öncelik verileceği"** sözünü vermiştir. **Göçün cesaretlenmesi için, Gazze'ye yedi atom bombasından daha fazla etkide bomba atılmıştır. İkinci günden itibaren Gazze'ye insani yardım kısıtlanmış, bilerek insan yapımı bir kıtlık oluşturulmuştur.**

Henüz 24 Ekim 2024 tarihinde İsrail Maliye Bakanı Bezalel Smotrich, "Tanrı'nın yardımıyla gelecek yıl **(Gazze'deki eski İsrail yerleşim birimleri olan) Guş Katif'te** kutlama yapacağız." ifadelerinde bulunmuştur. Ekim 2024'te İsrail Başbakanı Binyamin Netanyahu'nun partisi Likud'un düzenlediği etkinlikte **Gazze'nin işgali sonrası yeni yerleşim alanları kurma planları** açıklanmıştır. İsrail yeni yerleşim yerleri için Gazze'yi tamamen harabe haline getirmiştir.

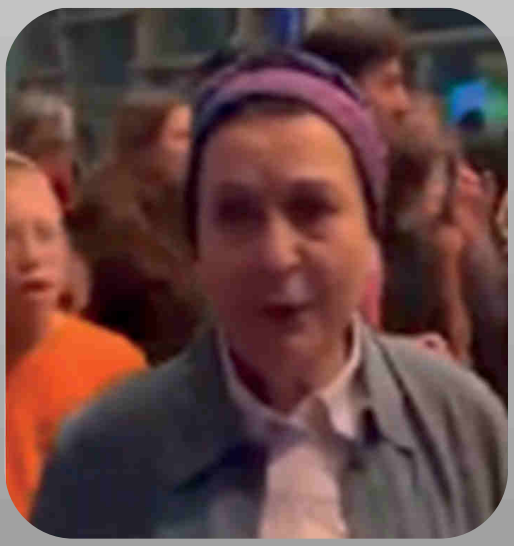

İsrail yerleşimci hareketinin vaftiz annesi Eski Kedumim Belediye Başkanı Daniela Weiss'in ifadesi ise; **"Filistinliler göç edecek... Onlara yiyecek vermiyoruz... Göç edecekler ve dünya onları kabul edecek."** şeklindedir. Weiss, CNN'in kendisiyle Batı Şeria'daki Kedumim yerleşimindeki evinde yaptığı röportajda **"İki milyondan fazla Arap'tan bahsediyorum. Orada kalmayacaklar", "Biz Yahudiler Gazze'de olacağız."** ifadelerini kullanmaktadır.

Weiss, 25 Mart 2025'de BBC ile röportajında ise "Miras/ Vatan" anlamına gelen Nachala adlı kuruluşu aracılığıyla 500 ailenin Gazze'ye yeniden yerleşmek için şimdiden başvuruda bulunduğunu açıklamıştır. Daniella Weiss, bugün çoğu açlık içinde olan 2,3 milyon Filistinliye ev sahipliği yapan Gazze'nin bir gün Yahudi kenti olacağı görüşünü açıkça ifade etmiştir. "Araplar Gazze Şeridi'nde kalmayacak. Kim kalacak? Yahudiler.", **"Etnik temizlik diyebilirsiniz. Apartheid diyebilirsiniz.** Tekrar ediyorum, normal Araplar Gazze'de yaşamak istemiyor. **Buna temizlik demek istiyorsanız deyin. Benim önceliğim İsrail devletinin geleceği."** İsrail yerleşimci hareketinin Başkanı Daniela Weiss, *23 Ekim 2024'te* hatta 7 Ekimin sadece 4 ay sonra Ocak 2024'de de benzer açıklamalarda bulunmuştur.

23 Ekim 2024 tarihli konuşması; "Buraya çok acık bir öneriyle geldim. Önerim şu: **Gazze Şeridi'ne tamamen yerleşelim. Sadece bir kısmına değil, sadece birkaç yerleşim değil. Kuzeyden güneye tüm Gazze'ye yerleşmeliyiz.** 700'den fazla ailenin ve 6 grubun temsilcileri burada. Şuan binlerce insan Gazze'ye taşınmaya hazır.7 Ekim'in sonucu olarak, Gazzeli Araplar artık burada olma haklarını kaybettiler. **Dünyanın herhangi bir ülkesine gidecekler.** Burada kalamayacaklar. Dünya hala tereddütlü olsa da, **onları farklı yollarla ikna edeceğiz.** Dünyayı ikna edeceğiz." şeklindedir.

Bu amaçla Gazze'de bir milyonu çocuk 2,3 milyon insan ilk andan itibaren olağanüstü bir soykırım ile karşı karşıya kalmıştır. Tarih boyunca yerleşim yerlerinin %80'inden fazlasını yıkıldığı, insanların yüzde 90'ından fazlasının yerinden edildiği, öldürülenlerinin %40'ının çocuk olduğu hiçbir savaş görülmemiştir. İsrail, 365 km2'den ibaret olan Gazze topraklarına ve 2,3 milyon insanın üstüne yüz bin tondan fazla bomba atmıştır. Bu rakam, **II. Dünya Savaşı'nda Londra, Hamburg ve Dresden'e atılan bombadan daha fazladır.** Aynı şekilde Amerika'nın Irak'ı işgal ettiği altı yıl boyunca kullandığı bomba miktarından **20 kat daha fazladır.**

İsrail Gazze'de ölüm ve yıkımın yanı sıra zorla göç ettirmeyi, ilk haftadan itibaren sürekli ve sistematik bir silah olarak kullanmıştır. İsrail ordusu 7 Ekim 2023'ün hemen akabinde Gazze'deki nüfusu tahliye emri adını verdiği zorla göç ettirme uygulamalarıyla defalarca yerinden etmiştir. Gazze'de her 10 kişiden 9'u defalarca zorla yerinden edilmiş durumdadır.

İsrail yönetimi, 7 Ekim'den sadece altı gün sonra henüz **13 Ekim 2023'de** 1,1 milyon insanın bulunduğu Gazze'nin kuzeyine sadece bir gün içinde tahliye emri vermiştir. Filistinliler hastanelere ve okullara sığınmıştır. İsrail'in Kuzey Gazze'yi yoğun bir şekilde bombalaması ve bölgedeki hastaneler ile okulları da hedef almasıyla yüz binlerce Filistinli göç etmek zorunda kalmıştır. İsrail Gazze'nin kuzeyini güneyinden ayırmış, insanlarını evlerini bırakıp çocukları ile yürüdükleri yolları da ayrıca bombalamıştır.

Kuzeyden göç eden Filistinlilerin büyük çoğunluğu Han Yunus'a sığınmıştır. İsrail, evlerini terk ederek yanlarına alabildikleri eşya ile güneye Mısır sınırına doğru **Han Yunus** kentine sığınan insanları bombalamaya devam etmiştir. Han Yunus'ta önce şehir çıkışını kapatmış, sonra tahliye emri vermiş, ardından toplu katliamlar gerçekleşmiştir.

Bunun üzerine Filistinliler Mısır sınırındaki son kent olan ve daha önce normal nüfusu sadece 280 bin olan Refah kentine yönelmiştir. Ekim 2023'te İsrailli yetkililer, Gazze kenti sakinlerine "kendinizin ve ailelerinizin güvenliği için güneye geçin." şeklinde tahliye çağrıları yapmıştır. İsrail bombardımanından kaçan halk tamamen güneye Mısır sınırına sıkıştığında ise, Mısır kapıları açmadığı için ülke dışına çıkaramadığı Filistinlileri Refah kentinde de bombalamaya devam etmiştir.

İsrail'in soykırım suçunu işlediği iddiasıyla yargılandığı Uluslararası Adalet Divanı, Başbakan Binyamin Netanyahu yönetiminin, 6 Mayıs tarihinde işgal edilmeden önce bir milyondan fazla Filistinlinin sığındığı güneydeki Refah kentindeki faaliyetlerini derhal durdurmasına hükmetmiştir. İsrail tüm uluslararası tepkileri ve **Uluslararası Adalet Divanı'nın, Refah'ta saldırıların acilen durdurulmasına yönelik tedbir kararını** hiçe saymıştır. Refah'ı 7 Mayıs'ta karadan işgal etmiştir. İsrail Refah'taki kadın ve çocukları 'kasıtlı olarak' hedef almıştır.

İsrail ordusu, 26 Mayıs'ta Refah kentinde bulunan **BM'ye ait** yerinden edilmiş Filistinlilerin barındığı **çadırlara savaş uçakları ile 900 kilo ağırlığındaki en az sekiz bomba atmıştır. Bebek ve çocuklar, diri diri yanarak ölmüştür.** Saldırıda ve çıkan yangınlarda 23'ü kadın, çocuk ve yaşlı olmak üzere en az 45 Filistinlinin cesetleri tanınmaz hale gelmiş 249 Filistinli yaralanmıştır. Birleşmiş Milletler (BM) uzmanları saldırılar sonucu **"çadırların içinde mahsur kalarak canlı canlı yanan insanlar"** olduğuna yönelik raporlar yayımlamıştır. Bunun üzerine halk, Refah kentinden ayrılmaya zorlanmış ve artık tamamen yıkılan Han Yunus kentine geri dönmek zorunda bırakılmıştır. İsrail daha sonra da zaten 41 km uzunluğundan oluşan şeritte tekrar ve tekrar, defalarca tahliye emirlerine devam etmiştir.

İsrail Temmuz'da tekrar Han Yunus'un doğu bölgelerine yoğun saldırılar başlatmıştır. 24 Temmuz yapılan açıklama, Han Yunus'un doğusuna üç gün üst üste düzenlenen saldırılarda 129 kişinin öldüğü, 416 kişinin yaralandığı, 44 kişinin ise kayıp olduğu yönündedir. İsrail, "Güvenli Bölge Mevasi'ye gidin" çağrısında bulunmuş, Refah ve Han Yunus'a kara saldırılarının ardından sivilleri, yaşanabilecek hiçbir alt yapının bulunmadığı deniz kıyısındaki **Mevasi'ye** göçe zorlamıştır.

Bunun üzerine Mevasi, 1,5 milyonu aşkın Filistinlinin sığınağı olmuştur. Ancak **Mevasi yerleşim alanı değildir. Çok küçüktür ve yaşam için hiçbir alt yapısı yoktur.** Akdeniz kıyısında, Gazze Şeridi'nin yaklaşık 28 kilometre güneybatısında yer alan Mevasi, Gazze Vadisi'nin güneydoğusunda, kuzeydeki Deyr el-Belah'tan başlayıp Han Yunus'tan geçerek Refah'a kadar uzanan **12 kilometre uzunluğunda ve yaklaşık bir kilometre genişliğinde dar bir alandır.**

UNICEF Sözcüsü James Elder'in 18 Ekim 2024 tarihli açıklamasında ifade ettiği üzere El-Mevasi, Gazze'nin yüzölçümü bakımından yaklaşık %3'ünü oluşturmaktadır. 7 Ekim 2023'den önce **nüfusu 9 bindir.** El-Mevasi bir şehir olsaydı, dünyanın en yoğun nüfuslu şehri olurdu. Ancak El-Mevasi bir şehir değildir. Yüksek binaları, altyapısı bulunmamaktadır. Bu büyüklükte bir nüfusu barındıracak kapasiteye sahip değildir. Topraklarının çoğu kum tepelerinden oluşmaktadır. **Ailelerin bu sözde 'insani bölgelere' zorla bir kez daha yerleştirilmesinin en karanlık ironisi, yiyecek, su ve ilaç eksikliğinin yanı sıra, onların da defalarca bombalanmış olmasıdır.** El-Mavasi'de çok sayıda toplu katliam yaşanmıştır. Okullara yönelik saldırıların sıklığı akıl almaz boyutlara ulaşmıştır. Sadece Ekim 2024'de **iki haftada otuz saldırı** yapılmıştır ve bunların yarısından fazlası Cebeliye'de gerçekleşmiştir. Ağustos 2024 itibarıyla BM rakamlarına göre, İsrail saldırılarından kaçan yaklaşık 1,5 milyon Filistinlinin sığındığı Mevasi'de bu tarihte kilometre kareye 30 bin kişi düşmektedir.

Üstelik "insanî bölge" olduğunu iddia ederek küçücük bir alana sıkıştırdığı Filistinlilere Mevasi'de de yaşam alanı bırakılmamıştır. Mevasi'de Mayıs 2024'ten sonra defaten katliam gerçekleştirilmiş, ilk 5 katliamda 217 kişiyi öldürülmüş, 635 kişi yaralamıştır. İsrail, bölgeye devam eden göç akını nedeniyle neredeyse tek çadırlık bir alanın bile kalmadığı Mevasi'nin bazı bölgeleri için parça parça tahliye emirleri vermeye devam etmiştir. Akabinde bölgenin bazı kısımlarına saldırı başlatacağını duyurmuş ve halkı tamamen yıkılmış, su ve yiyeceğe erişimi olmayan işgal altındaki yerlere tekrar göçe zorlamıştır.

İsrail, bölgeye devam eden göç akını nedeniyle neredeyse tek çadırlık bir alanın bile kalmadığı Mevasi'nin bazı bölgeleri için parça parça tahliye emirleri vermeye devam etmiştir. Akabinde bölgenin bazı kısımlarına saldırı başlatacağını duyurmuş ve halkı tamamen yıkılmış, su ve yiyeceğe erişimi olmayan işgal altındaki yerlere tekrar göçe zorlamıştır.

Bunun üzerine Filistinliler, zaten yıkılmış olan Gazze Şeridi'nin orta kesimindeki Deyr el-Belah kentine geri dönmüştür. İsrail ordusu, 2024 Ağustos'ta, daha önce "insanî bölge" ilân ettiği Deyr Belah'ın doğusuna saldırı başlatacağını duyurmuş ve buradaki Filistinlerden batıya göç etmelerini istemiştir.

İsrail henüz 2024 yılında ve devamında Deyr Belah'a da birçok kez saldırı düzenlemiş, pazar yerini özel olarak hedef almıştır. İsrail'in temmuz ayında yine güvenli bölge sınırları içinde yer alan ve yerinden edilmiş sivillerin sığındığı Hadice Okulu'ndaki sahra hastanesini bombalamıştır.

İsrail sadece 2024 Ağustos ayında 12 tahliye emri vermiştir. Defalarca yeni bir harita paylaşarak ve havadan broşürler atarak Gazzelilerden bulundukları bölgeyi boşaltmalarını istemiştir. **Devamında Gazzeliler küçücük dar bir şeritte defalarca bitmek bilmeyen bir sürgüne tabi tutulmuştur.** İsrail, Filistinlileri sürekli olarak "insanî alanlar" adını verdiği bölgelere sürmüştür. Sözde "insanî alanlara" ittiği Filistinlileri hedef alan İsrail ordusu, "güvenli bölge" söylemiyle on binlerce sivili katletmiştir. İsrail ordusu, 7 Ekim 2023'ten bu yana yayınladığı **onlarca "tahliye" kararıyla** yerinden ettiği Filistinlilere karşı "zorunlu göçü" silah olarak kullanmıştır. "Gazze'deki aileler, neredeyse her gün yeni tahliye emirleri yayınlandığı için sürekli bir şekilde yerinden edilmeyle karşı karşıya bırakılmıştır. **BM verilerine göre, Gazze'deki Filistinlilerin büyük çoğunluğu ayda en az bir kez göç etmek zorunda kalmıştır.** Ocak ayındaki kısa süreli ateşkese kadar **yirmi sekiz kez yer değiştirmek zorunda kalan,** kesilen ayakları yerine su borusu kullanacak kadar hiç bir şeyi olmayan filistinliler **insanlar bulunmaktadır.**

Ağustos 2025 **tarihli uydu görüntülerine göre Gazze'deki yıkımın oranları;**

- **Rafah – 100%**
- **Beit Hanoun – 100%**
- **Al-Mughraqa & Juhr al-Dik – 100%**
- **Khan Younis – 90%**
- **Beit Lahia – 90%**
- **Jabalia – 80%**
- **East Gaza – 80%**
- **Sheikh Ajleen, Al-Zahraa, Tel Al-Hawa – 80%**
- **West Gaza & Al-Shati Camp – 40%**
- **Nuseirat – 20%**
- **Al-Bureij – 30%**
- **Al-Maghazi – 20%**
- **Deir al-Balah – 5% seklindedir.**

27 Ağustos 2025 tarihinde Gazze'ye havadan yardım atan bir uçaktan çekilen görüntü, Gazze'nin kuzeyinde yer alan Beyt Hanun ve Beyt Lahiya bölgelerinde neredeyse **ayakta tek bina kalmamış** durumda olduğunu göstermektedir. Gazze'nin kuzeyindeki Cibaliya bölgesinde oluşan ağır yıkım görüntülerde yer almaktadır. Hayata dair tek bir izin göze çarpmadığı Cibaliya gri renge bürünmüştür. Gazze kent merkezine gelindiğine ise ağır hasarlı binaların yanı sıra İsrail saldırıları nedeniyle **zorla yerinden edilen Filistinlilerin sığındığı yüzlerce çadır göze çarpmaktadır.**

İsrail Başbakanı Netenyahu'nun Gazze'nin tamamen işgal edeceğini ifade ettiği açıklama öncesi, Deir al-Balah da ilk defa tanklar harekata başlamıştır. Deyr el Balah, İsrail'in büyük bir kara operasyonuna girişmediği birkaç yerden biridir. 2025 Temmuz sonunda, İsrail tankları ilk kez Gazze'nin orta kesimlerindeki Deyr el Balah'a ilerlemiş ve bu sivillerin yeniden yerlerinden edilmesine yol açmıştır. 20 Temmuz 2025'de İsrail Ordusu, Deyr el Balah'ın güneyindeki yedi mahalleye derhal tahliye verdiği için binlerce aile evlerinden kaçmak zorunda kalmıştır. Buradaki mahallelerde yerlerinden olan ailelerin yaşadığı onlarca kamp, yardım depoları, sağlık kuruluşları ve kritik su altyapısı bulunmaktadır. Dünya Sağlık Örgütü (WHO) Temmuz 2025'de İsrail'in Deyr el Balah'taki operasyonunda tesislerine saldırıldığını duyurmuştur.

En son zaten yıkıntılar arasında daha önce tekrar ve tekrar hiçbir şeyleri olmadan defalarca kez yerinden edilmiş bir milyon insanın sığındığı Gazze şehri, çatışma bölgesi ilan edilmiştir. İsrail devlet televizyonu KAN'ın haberi, ilk aşamada Gazze kentinin işgal edileceği, burada yıkıntılar arasında yaşayan yaklaşık bir milyon Filistinli güneye kaydırılacağı ve kentin kuşatılacağı, yoğun saldırılar düzenleneceği yönündedir. İkinci aşamada ise büyük ölçüde harabeye dönmüş olan Gazze'nin merkezindeki mülteci kamplarının işgali öngörülmektedir. BM İnsan Hakları Yüksek Komiserliği, Gazze şehrine yönelik saldırının **"eşi görülmemiş derece hayatları tehdit eden bir insani krizin tetiklenmesi riskini taşıdığı"** uyarısında bulunmuştur. Buna rağmen 1 Eylül 2025 itibarıyla **bir milyon insanın yıkıntılar arası yaşadığı Gazze şehri,** "Tehlikeli Çatışma Bölgesi" ilan edilmiş durumdadır.

Buna karşın İsrail Başbakanı Netenyahu, %90'ı yıkılmış, insani yardım ve tıbbi malzemelerin girişine izin verilmeyen Ocak 2025'teki ateşkese kadar 38 bin çocuğun anne ya da babasının ya da ikisinin birden öldürüldüğü, binlercesinin çoğu anestezi dahi olmadan kollarının bacaklarının kesildiği, yirmi bine yakın Filistinlinin naaşının yıkıntılar arasında olduğu, iki milyon insanın onlarca kez yerinden edildiği, **defalarca çadırlar üzerine bomba atılarak insanların diri diri yakıldığı, soğuktan bebeklerin, açlıktan çocuk ve yaşlıların öldüğü,** bu tarihte 2500'den fazla çocuğun acil tedavi için yurt dışına çıkması gerektiği halde Refah'ın işgal edildiği Mayıs 2024 sonrası ortalama **günde bir hasta çocuğun dahi çıkışına izin vermediği** Gazze'de, aslında "gönüllü! göç etmek isteyen" çok fazla Gazzeli olduğunu ifade etmiştir. Çok sayıda Gazzeliyi kabul etme olasılığı konusunda **ülkelerle görüşmeler yürütüldüğünü** söylerken Netanyahu, **"İşlerin gitmesi gereken yön bu"** beyanında bulunmuştur.

"Gönüllü! göç" ifadesi, İsrail tarafından, İsrail İletişim Bakanı Shlomo Karhi'nin, sosyal medya hesabından yaptığı Yahudi medeni kanunu, tören kuralları ve efsanelerini kapsayan dini metinlerin yer aldığı Talmud'dan **"İstiyorum deyinceye kadar zorla"** anlamında kullanılmaktadır.

28 Ağustos 2025 tarihinde İsrail Maliye Bakanı Smotrich yaptığı basın toplantısında, İsrail'in dört hafta boyunca her hafta Gazze'nin bir bölümünü ilhak etmesi gerektiğini açıklamıştır. Filistinlilere önce Gazze'nin güneyine doğru hareket etmeleri söyleneceği, ardından İsrail'in bölgenin kuzey ve orta bölgelerini kuşatma altına alacağı ve son olarak da ilhakla sonuçlanacağı, bu tedbirlerin **"yıl sonuna kadar Gazze'de kazanma"** planının parçası olacağını ifade etmiştir.

Ağustos 2025'te havadan yardım yapan **uçaktan çekilen görüntüler,** Gazze'lileri **göç ettirmek için Gazze'de nasıl taş taş üstüne bırakılmadığını** göstermektedir.

Gazze’de Hafızalara Kazınan Katliamlar

İsrail, Filistin toplarına yerleştiği günden bu yana, neredeyse bir asırdır Filistin halkına yönelik toplu katliamlar gerçekleştirmiştir. İsrail, 7 Ekim 2023 sonrası ise Gazze Şeridi’nde bombalanmamış yer bırakmamış, yerinden edilmiş Filistinlilere karşı yüzlerce katliam gerçekleştirmiştir. Sadece 2023 -2024 yılında öne çıkan katliamların bazılarını aşağıdaki şekilde anmak mümkündür.

- **Babtist Hastanesi Katliamı:** 7 Ekim’den sadece on gün sonra **17 Ekim 2023** tarihinde İsrail Gazze’deki mevcut **34 hastanenin 22 tanesine tahliye emri gönderilmiştir.** Aynı gün aynı şekilde tahliye emir verdiği Babtist Hastanesi’ni vurarak 470 Filistinliyi öldürmüştür.

- **Aziz Porphyrius Kilisesi katliamı:** İsrail ordusu, 20 Ekim 2023’te Gazze’deki Aziz Porphyrius Rum Ortodoks Kilisesi’ni bombalamış, buraya sığınan Hristiyanları öldürmüştür.

- **Cibaliya Katliamı:** İsrail savaş uçakları, 31 Ekim 2023’te Gazze Şeridi’nin kuzeyindeki **113 binden fazla mültecinin yaşadığı** Cibaliya Mülteci Kampı’ndaki kalabalık bir yerleşim bölgesini hedef almıştır. Çoğu çocuk ve kadın olmak üzere bin Filistinliyi öldürmüş ve yaralamıştır. **Kampın %70’inden fazlası yok edilmiştir.** UNICEF tarafından yapılan Cibaliye Kampı’ndaki çocuk ölümleri ve yaralanmalarına ilişkin açıklamada 31 Ekim ve 1 Kasım 2023 tarihlerinde gerçekleşen yoğun saldırılarda evlerin yerle bir edildiği, **çoğu çocuk yüzlerce kişinin yaralandığı ve öldürüldüğü bildirilmiştir.** Son iki saldırı, 3.500’den fazla çocuğun ölümüne ve 6.800’den fazla çocuğun yaralanmasına yol açan ve **25 gündür devam eden bombalamaların devamı niteliğindedir. Başka bir ifadeyle bu rakamlar, 25 gün boyunca günde 400’den fazla çocuğun öldürülmesi veya yaralanması anlamına gelmektedir.**

- **El Fahura Katliamı:** İsrail ordusu 18 Kasım 2023'te Gazze Şeridi'nin kuzeyindeki El-Fahura Okulu'nu bombalamış, İsrail saldırısında 200'den fazla Filistinli öldürülmüştür.

- **Mevasi Katliamı:** İsrail ordusu Gazze Şeridi'nin güneyindeki Han Yunus kentindeki güvenli bölge ilan edilen El-Mevası bölgesine 10 Eylül 2024'de büyük bir saldırı başlatmıştır. Saldırıda 40 Filistinli yaşamını yitirirken 60 Filistinli ise yaralanmıştır.

- **Tabiin Okulu Katliamı:** İsrail savaş uçakları 10 Ağustos 2024'te yerinden edilenlerin kaldığı okula saldırı düzenlemiştir. Saldırıda çoğu kadın ve çocuk en az 100 kişi ölmüş, onlarca kişi de yaralanmıştır.

- **Mevasi Katliamı:** İsrail ordusu 13 Temmuz 2024'te güvenli bölge ilan edilen Han Yunus kentinin El-Mevası bölgesine saldırı gerçekleştirmiştir. Saldırıda en az 90 kişi ölmüş, 300 kişi de yaralanmıştır.

- **Nusayrat Mülteci Kampı Katliamı:** İsrail ordusunun 8 Haziran 2024'te Deyr El-Belah kentindeki Nusayrat Mülteci Kampında yaptığı katliamda **İsrail askerleri Filistinliler gibi giyinerek** iki sivil araç kullanmıştır. Katliamda 274 Filistinli hayatını kaybetmiş, 698 Filistinli yaralanmıştır.

- **Refah Katliamı:** İsrail ordusu Refah kentinde 26 Mayıs 2024'te yerinden edilen Filistinlilerin çadırlarına düzenlediği saldırıda 45 Filistinliyi diri diri yakarak öldürmüştür.

- **Şifa Hastanesi Katliamı:** İsrail güçleri 8 Mart - 1 Nisan 2024 tarihleri arasında Gazze kentindeki Şifa Hastanesi'nde 400 Filistinliyi öldürmüştür. Toplu mezarlar üzerindeki kıyafetleriyle doktorların yanı sıra **elleri arkada infaz edilmiş kadın ve çocukların var olduğunu** göstermektedir.

- **Nablusi Kavşağı Katliamı:** İsrail ordusu 29 Şubat 2024'te Gazze kentinin güneyinde Nablusi Kavşağı'nda Filistinlilere ateş açarak hedef almıştır. Katliamda 118 kişi ölmüş, 760 kişi yaralanmıştır.

- **Nasır Hastanesi Katliamı:** 2024 Şubat ayında, İsrail Nasır Hastanesi'ni tekrar kuşatma altına alınmış ve ağır bombardımanlara maruz bırakmıştır. İçerideki 400'den fazla hasta ve tıbbi personel tahliye edilmeye zorlanmış ve bazıları İsrail tankları tarafından öldürülmüştür. **MSF (Sınır Tanımayan Doktorlar) raporlarına göre, hastanenin girişinde öldürülen sivillerin cesetleri buldozerlerle gömülmüştür.** Ayrıca hastane çevresinde yaşanan çatışmalar sırasında birçok sivilin öldüğü ve toplu mezarlara gömüldüğü bildirilmiştir. İsrail ordusunun Gazze Şeridi'nin güneyindeki Han Yunus kentinden çekilmesinin ardından **Nasır Hastanesi** yerleşkesinde bulunan üç toplu mezardan çıkarılan ceset sayısı 25 Nisan 2024 tarihi itibariyle **392'ye ulaşmıştır.**

24 Ekim 2024'de İsrail Cibaliye'ye düzenlediği saldırıda en az 150 kişiyi öldürmüştür. Han Yunus kentine düzenlediği saldırıda ise 10'u çocuk 38 Filistinliyi öldürülmüş 40 kişi ise yaralanmıştır. Sosyal medyaya yansıyan görüntüler, bir ceset torbasına 3 çocuğun konulduğunu göstermektedir. İsrail'in Gazze'ye yönelik saldırılarında çocukların cansız bedenlerini gösteren buna benzer binlerce görüntü kamuoyuna yansımıştır. İsrail, Gazze'de yüzlerce katliam gerçekleştirilmiştir. Ancak saldırıların ara verilmeksizin sürekli devam ettiği ve bağımsız gazeteci ve kuruluşların girişine izin verilmediği Gazze'de toplu mezarların tespiti dahi mümkün değildir.

İsrail meclisi Knesset üyesi Tzippy Scott Vizzet'in *17 Mayıs 2025 tarihinde* İsrail televizyonunda 12. Kanalda söylediği,*"Bu gece Gazze'de yaklaşık 100 kişiyi öldürdük ve kimsenin umurunda değil. Çünkü herkes savaş sırasında bir gecede* ***100 Filistinlinin öldürülebileceği gerçeğine alıştı ve dünya bunu umursamıyor."*** ifadeleri İsrailli yetkililer için günde yüz Filistinli sivili öldürmenin ve etnik temizliğin ne derece sıradanlaştığını göstermektedir.

Gazze’deki Yıkımın Boyutları

Gazze’de İsrail tarafından 18 Mart 2025 tarihinde tek taraflı ortadan kaldırılan **19 Ocak 2025 tarihli ateşkes itibariyle** %69’u çocuk ve kadın, öldürülen **47 bin 498 Filistinlinin naaşlarına ulaşılabilmiş** durumdadır. İsrail ilk 471 günde **Gazze’de her gün 40’ı çocuk olmak üzere 130 Filistinliyi öldürmüştür.** Bu tarihte İsrail eşi benzeri olmayan saldırılarında, 111 bin 592 kişiyi yaralamış durumdadır. Dünya Sağlık Örgütü’ne (DSÖ) göre İsrail’in saldırılarında yaralanan **dört kişiden biri hayatını değiştirecek ağır yaralanmalara** sahiptir.

3 Şubat 2025 tarihinde Gazze’deki hükümetin Medya Ofisi Başkanlığı “İsrail’in Gazze’de işlediği soykırımda **17 bin 881’i çocuk,** 14 binden fazlası enkaz altında kaybolanlar olmak üzere **61 bin 709 Filistinlinin hayatını kaybettiğini** bildirmiştir. 14 bin 222 kişi ise İsrail’in yıktığı binaların enkazı altında kaybolmuştur.

Gazze’de anestezi olmadan ameliyatlar yapılmış, 4 bin 500’den fazla Filistinlinin, yüzlerce çocuğun kolları bacakları kesilmiştir.

1 Eylül 2025 itibarıyla rakamlar çok daha yüksek olup 19 Ocak 2025 tarihindeki rakamlara göre;

- İsrail ordusu Gazze’de 214’ü 7 Ekim sonrası doğanlardan olmak üzere 17 bin 881 çocuğu öldürmüştür.
- Gazze’de hayatını kaybeden kadınların sayısı 12 bin 316’dir.
- İsrail 38 bin 495 çocuğu yetim bırakmıştır.
- 205 gazeteci öldürülmüştür.
- 194 sivil savunma görevlisi can vermiştir.

- İsrail Gazze'de 6 binden fazla Filistinliyi alıkoymuştur, bunlardan onlarcası tutuldukları hapishanelerde işkence altında can vermiştir.

- İsrail saldırıları sebebiyle yaklaşık 2,3 milyon nüfuslu Gazze'de 2 milyon kişi yerinden edilmiştir. Bazıları en az 25 kez yerinden edilmiş ve hiçbir hizmetin bulunmadığı şartlarda hayata tutunmaya çalışmıştır.

- İsrail Filistinli ailelere karşı 9 bin 268 katliam gerçekleştirmiştir.

- Tüm fertleri ölen 2 bin 92 ailenin kaydı nüfustan silinmiştir.

- İsrail saldırılarının hedefi olan 4 bin 889 ailenin yalnızca bir ferdi geride kalmıştır.

- İsrail saldırılarında insani yardım dağıtan 736 kişi ile 3 bin 500 memur öldürülmüştür.

- İsrail saldırılarında 450 bin konut zarar görmüştür. 170 bin konut tamamen, 80 bin konut büyük ölçüde, 200 bin konut ise kısmen yıkılmıştır.

- İsrail Gazze'de 34 hastane, 80 sağlık merkezi ve 212 sağlık kuruluşunu hizmet dışı bırakmıştır.

- İsrail saldırılarında 191 ambulans kullanılmaz hale gelmiştir.

- 1.155 sağlık çalışanı hayatını kaybetmiştir.

- 927'si tamamen yıkılan 1.661 üniversite, okul ve eğitim merkezi zarar görmüştür. Eğitim için kullanılan 734 yapı kısmen zarar görmüştür.

- 12 bin 800 öğrenci ile yaklaşık 800 eğitim çalışanı can vermiştir.

- 3 bin 680 kilometre uzunluğuna tekabül eden elektrik şebekesi ile 16 bin 266 güneş enerjisi paneli zarar görmüştür.

- 7 Ekim 2023'ten önce bile temiz suya erişimde sıkıntı yaşanan Gazze Şeridi'nde İsrail saldırılarında 335 kilometre uzunluğuna denk gelen su şebekesi, 496 deniz suyu arıtma tesisi, 111 su tankı, 120 su tankeri, 717'si kullanılmaz hale gelen 1698 su kuyusu zarar görmüştür.

- 665 kilometre uzunluğuna tekabül eden kanalizasyon ağı zarar görmüştür.

- 65 arıtma tesisi ile 3 bin 916 kilometreye denk gelen yol ve cadde zarar görmüştür.

- 185 bin metrekare tarım arazisi zarar görmüştür.

- 2 bini tamamen yıkılan 3 bin 725 sanayiyle ilgili yapı zarar görmüştür. Ulaşım sektöründe 25 bini araba, 1000'i balıkçı teknesi ve 1000'i de belediye ve sivil savunma aracı olmak üzere 30 bin araç zarar görmüştür.

- Hastane, ev ve yerinden edilen Filistinlilerin sığındığı okulların da hedef alındığı saldırılarda Gazze'deki altyapının yüzde 88'i yok edilmiştir.

- 579 kilometre uzunluğuna denk gelen iletişim ve haberleşme ağı zarar görmüştür.

- 983'ü tamamen yıkılan 1.129 cami zarar görmüştür. 1'i tamamen yıkılan 3 kilise hasar almıştır.

- 1.062 kültür ve spor merkezi zarar görmüştür. Bunlardan 488'i tamamen yıkılmıştır.

- Medya sektöründe tüm kanallar, radyo istasyonu ve yapım şirketlerini barındıran 262 kuruluş zarar görmüştür. 182'sinin binası tamamen yıkılmıştır.

- 330'dan fazla insanî yardım çalışanı hayatını kaybetmiştir.

- İsrail ordusunun Gazze'de 19 mezarı yıkarak yüzlerce kişinin cesedini çaldığı ifade edilmiştir.

- İsrail on binleri hayattan koparırken, yeni inşa edileceği açıklanan kendi yerleşim birimleri için Gazze'yi yaşanmaz hale gelmiş bir hayalet bölgeye çevirmiştir.

- BM Dünya Gıda Programının (WFP) Ocak 2025 tarihli açıklamasına göre İsrail saldırıları iki milyondan fazla Gazzeliyi evsiz, gelirsiz ve yaşamak için gıda yardımlarına tam bağımlı hale getirmiştir.

Ocak 2025'de yaklaşık iki ay sürecek kısa süreli ateşkes gerçekleştiğinde Gazzeliler kitleler halinde kuzey Gazze'de evlerine dönmüşlerdir. **Artık geride kalan ne bir ev ne de bir yaşam alanı mevcut değildir.**

- **29 Ağustos 2025** tarihinde Filistinliler için durum çok daha ağırlaşmış durumdadır.

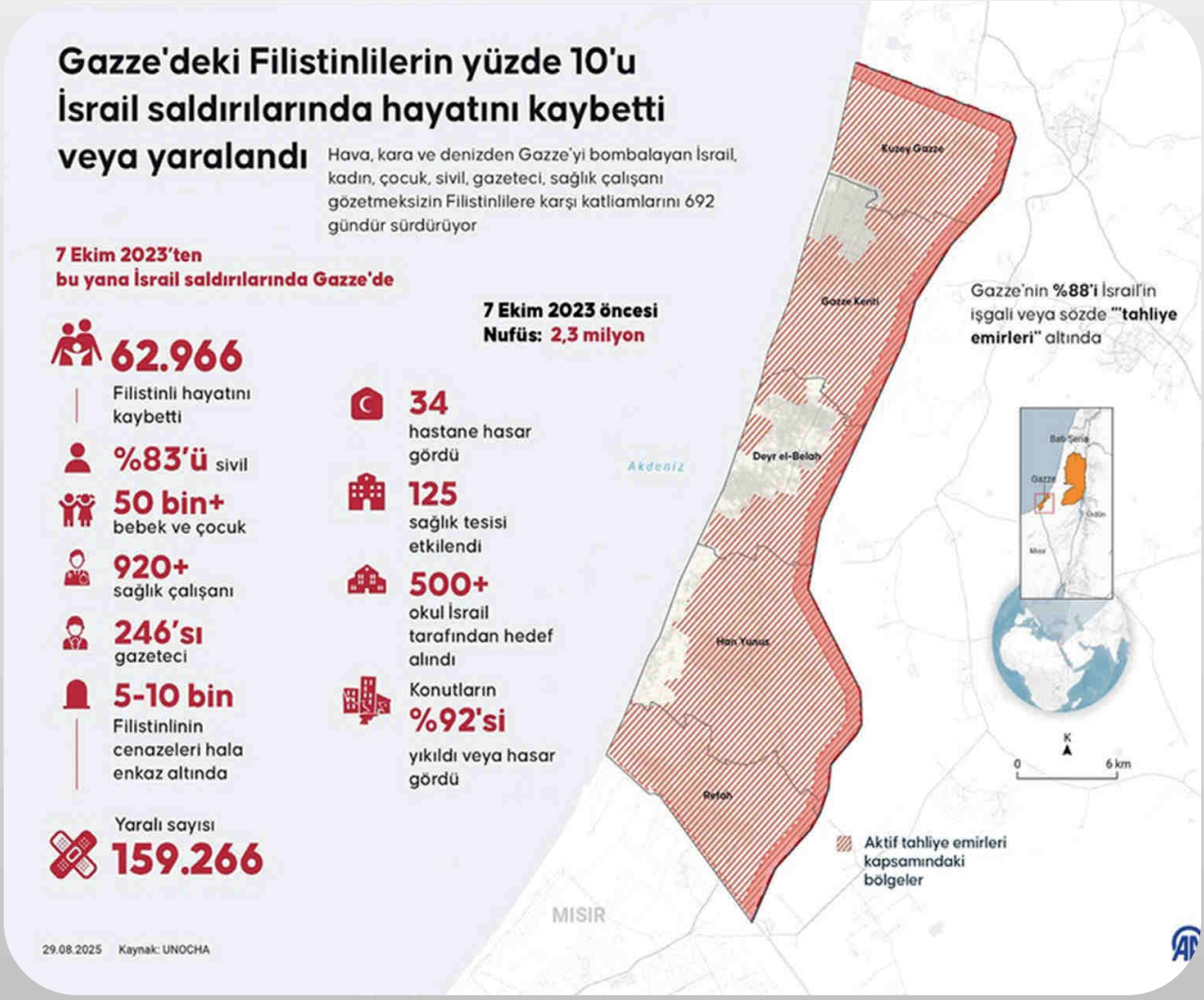

Gazze Şeridi İsrail saldırıları neticesinde yaşam için gerekli olan hiçbir ihtiyacın bulunmadığı insani felaket bölgesi haline gelmiştir. Savaş ve yerinden edilme nedeniyle Gazze'deki çocuklarda akıl almaz acılara yol açan **cilt hastalıklarından** birinden muzdarip olan Mira Hasan, buna örnektir.

İsrail'in yarısı çocuk olan Gazze halkının tamamına yönelik benzeri görülmemiş bir şekilde aralıksız sürdürdüğü saldırılar, nüfusunun tamamının yerinden edilmesine, hastanelerin tamamına yakınının hizmet dışı kalmasına ve Gazze'nin 16 yıldır karadan, denizden ve havadan abluka altında olması sebebiyle zaten çok zor şartlar altında olan ve insani yardıma bağımlı olarak sürdürülebilen yaşam koşullarının açlık, susuzluk ve salgın hastalık şartları altında tamamen sürdürülemez hâle gelmesine yol açmıştır.

İsrail, Gazze'nin güneyindeki Nasser Hastanesi'ni 25 Ağustos 2025 tarihinde, **üst üste iki kez vurmuştur, böylece hastaneye yapılan saldırıyı haberleştirmeye gelen beş gazeteciyi de öldürmüştür.** İlk vurulan nokta hastanenin üst katı olup bu saldırıda bir Reuters kameramanı hayatını kaybetmiştir. Yaklaşık 17 dakika sonra gerçekleştiren ikinci saldırı, olaya müdahale eden sağlık personelini, gazetecileri ve sivil halkı hedef almıştır; burada da çok sayıda kişi yaşamını yitirmiştir. Ölenler arasında AP, Reuters, Al Jazeera ve Middle East Eye gibi uluslararası basın kuruluşlarından beş gazeteci de bulunmaktadır.

İsrail Savunma Bakanı Miki Zohar, kısa süreli İran – İsrail savaşında kendi hastanelerin yanına atılan bombalamaya ilişkin ise sosyal medya hesabından, **"Sadece yeryüzünün pisliği, hastanelerdeki çocuklara ve hasta yataklarındaki yaşlılara füzeler atar"** ifadelerini kullanmıştır. İsrail Savunma Bakanı Yisrael Katz ise yaptığı açıklamada, **"Hastanelere yönelik saldırılar en ağır savaş suçudur."** demiştir.

Gazze'de 38 hastane vardır. İsrail 38'ine de defalarca saldırıda bulunmuştur. 16'sı kısmen çok zor şartlarda çalışmakta olup, 22'si tamamen sistem dışıdır. Gazze'de 157 birinci basamak temel sağlık hizmetleri merkezi vardır, 157 tanesi de saldırıya uğramıştır. 61'i kısmen çalışmaktadır. 96'sı tamamen sistem dışı bırakılmıştır. İsrail 197 ambulansı vurmuştur. 1.890 sağlık çalışanını öldürmüştür. 361 sağlık çalışanını göz altına almıştır. Sadece Aksa Hastanesi on dört farklı zamanda vurulmuştur. Yine de sağlık çalışanları ile hasta ve yaralılar gitmeye devam etmektedir, çünkü gidecek başka yer bulunmamaktadır.

Dünya Sağlık Örgütü'nün (WHO) Mayıs 2025 tarihli Acil Durum Raporu, Gazze'deki sağlık altyapısının İsrail saldırıları nedeniyle çökmek üzere olduğu, İsrail'in 7 Ekim'den bu yana sağlık sistemine yönelik kasıtlı saldırılarında 880'den fazla kişinin hayatını kaybettiği 1300'den fazla sivilin yaralandığı yönündedir. Dünya Sağlık Örgütü, **İsrail'in Gazze'deki sağlık kuruluşlarını 697 kez hedef aldığını açıklamıştır.** Gazze Şeridi'ndeki 36 hastaneden en az yüzde 94'ü hasarlı veya yıkılmış durumdadır.

İsrail'in Ateşkesi İhlal Etmesi ve Ağır Saldırılarla İşgale Devam Etmesi

İsrail Başbakanlık Ofisi **2 Mart 2025** tarihinde, Gazze Şeridi'ne her türlü insani yardım malzemesinin girişinin durdurulduğunu duyurmuştur. İsrail **9 Mart 2025'ten** itibaren elektrik santrallerine yakıt sevkiyatını ve diğer temel malzemelerin tedarikini de durdurmuştur. İsrail ayrıca ağır iş makineleri ve sivil savunma ekiplerinin kullanabileceği araçların girişini engellediği gibi 260 bin konteyner ev ve çadırın girişine de engel olmuştur.

18 Mart 2025 tarihinde ise İsrail ateşkesi tek taraflı bozmuştur. Gece saatlerinden sabahın erken saatlerine kadar Gazze'nin kuzeyi, merkezi ve güneyini vurmuştur. **Tek gündeki saldırılarda en az 330 Filistinli öldürülmüştür.** İsrail Gazzelilere evlerini terk etmesi için tahliye talimatı vermiştir. Buna karşın Gazze'de ateşkes sonrası dönemde de çatışmalar ve can kayıpları devam etmektedir. İsrail ordusunun saldırılarını yeniden yoğunlaştırdığı sadece bir haftada 18 Mart'tan 24 Mart'a kadar hayatını kaybeden Filistinlilerin sayısı **673'e,** yaralı sayısı ise 1.233'e ulaşmıştır. **Saldırıların şiddetiyle sadece bir haftada 124 bin kişi tekrar yerinden edilmiştir.** İsrail Refah'ta bulunan **Kızılhaç ofisine dahi saldırı düzenlemiştir. İsrail 2 Mart 2025 de zaten çok sınırlı olan tüm gıda girişini daha sonra da elektriği kesmiştir.** Gıda ve tıbbi malzeme sıkıntısı nedeniyle yüz binlerce Filistinli temel ihtiyaçlarını karşılamakta zorlanmaktadır. İsrail 21 Mart 2025'te Beyt Lahiye kentine tanklarla girerek yoğun saldırılar düzenlemiştir.

Gazze Şeridi'ndeki Sahra Hastaneleri Müdürü Doktor Mervan el-Hums, İsrail'in ateşkesi bozduğu 18 Mart'tan bu yana, **bombalamalarda yoğunluk ve kullanılan silahlar açısından benzeri görülmemiş bir seviyeye ulaştığını** bildirmiştir. **Yaralıların bedenlerdeki parçalanmaların ve ağır yanıkların en yaygın yaralanmalar arasında bulunduğuna dikkati çekmiştir.** Pek çok yaralanmanın, yanmış uzuvlar nedeniyle **"kanama olmadan ampütasyon"** şeklinde gerçekleştiğine işaret etmiştir Gazze Sağlık Bakanlığı'nın kimyasal silahları test edecek laboratuvarları olmadığını ama uluslararası analiz için kanıtları olduğunu kaydetmiştir.

*Gazze'deki insani felaket ancak **yeryüzündeki cehennem** olarak tanımlanabilir.*
Philippe Lazzarini (UNRWA Genel Komiseri)

İsrail Savunma Bakanı Yisrael Katz, *13 Nisan 2025'te* yaptığı basın açıklamasında, İsrail ordusuna **"Gazze'de yeni bölgelerin ele geçirilmesi, Filistinlilerin zorla göç ettirilmesi ve Gazze Şeridi çevresindeki tampon bölgelerin genişletilmesi"** talimatı verdiğini bildirmiştir. Katz, **"İsrail ordusunun Filistinlileri sürgün ederek kara işgaliyle ele geçirdiği noktalarda kalıcı kontrol sağlayacağını"** belirtmiştir. Devamında her gün Gazze daha fazla işgal edilmiştir.

Mart sonrası işgal açıkça ilan edilip durum çok daha kötüleştiğinden gerçek sayıları tespit dahi mümkün değildir. 11 Temmuz 2025 tarihinde UNICEF İsrail'in **ateşkes sonrası bin çocuk öldürüldüğünü** ifade etmiştir.

İsrail'in ateşkes ve esir değişim anlaşmasını bozarak 18 Mart'ta askeri harekâtını yeniden başlatmasından sonra Ağustos ayına kadar 10 bin 975 Filistinliyi daha öldürmüş, 46 bin 588 kişiyi yaralamıştır. 27 Mayıs'tan Ağustos sonuna kadar insani yardım merkezlerinin yanında öldürülen Filistinli sayısı 2 bin 140 olup, 15 bin 737'den fazla kişi de yaralanmıştır.

Üstelik araştırmalar, yıkım nedeniyle ve cesetlere ulaşılamadığı için gerçek sayının bildirilenlerden çok daha yüksek olduğu yönündedir. Bağımsız kaynaklar süregelen İsrail saldırıları nedeniyle acil yardım ekiplerinin erişemediği binlerce cesedin enkaz altında veya sokak ortasında kaldığını ifade etmektedir. **Uluslararası medyada yayımlanan araştırma raporlarında İsrailli askerlerinin cesetlerin ortada olduğunu, köpekler tarafından yendiğini, sadece insani yardım kamyonları geçerken buldozerlerle bir tarafa kaldırıldıklarını ifade ettikleri bildirilmektedir.**

18 Haziran 2024 tarihinde İngiltere'de yayımlanan dünyanın en eski hakemli tıp dergilerinden The Lancet Dergisinde yayımlanan bir rapor, **henüz 2024 yılında** İsrail'in Gazze saldırılarında doğrudan ve dolaylı hayatını kaybedenlerin toplam sayısının **186 binden fazla olabileceği** yönündedir. Bölgedeki yıkım nedeniyle Gazze'deki Filistin Sağlık Bakanlığının veri toplaması oldukça zordur. Bakanlık, ölü sayısı ile kimliği belirlenen ölü sayılarını ayrı açıklamaktadır. **Gazze'de hayatını kaybedenlerin yaklaşık yüzde 30'unun kimliği belirlenememektedir.** Henüz 2024'de enkaz altında olan ceset sayısı 10 binden fazladır.

İsrail saldırıları, sadece ani ölüm ve yaralamalara değil sağlık sorunlarına da neden olmaktadır. Sağlık kurumlarının yok olması, su, gıda ve barınak yetersizliği, güvenli yaşam alanlarının bulunmaması gibi nedenlerle dolaylı ölüm sayıları çok fazladır. Saldırılar sona erse dahi ardından gelen yıllarda olumsuz etkileri devam edecektir. **Buna göre saldırıların ve kasıtlı açlığın neden olduğu dolaylı ölümler, doğrudan ölümlere göre 3 ila 15 kat daha yüksektir.** Ağustos 2025 itibarıyla kıtlık ilan edilen Gazze'de savaş silahı olarak kullanılan açlığın neden olduğu ölümlerin ve hastalıkların etkisi seneler sonra dahi devam edecektir.

Harvard Üniversitesi'nin **Haziran 2025'de yayınladığı** İsrailli profesör Yaakov Garb'ın kaleme aldığı rapor ise, İsrail'in Gazze'de 20 aydır sürdürdüğü saldırılarda, **yarısı çocuk yaklaşık 377 bin Filistinlinin hayatını kaybettiği yönündedir.** Çalışmada Gazze nüfusundaki sert düşüşü vurgulamak için veriye dayalı analiz ve mekansal haritalama yöntemleri kullanılmıştır. Buna göre **Gazze'deki ağır yıkım nedeniyle cesetlere ulaşılamadığı için gerçek sayı resmi rakamlardan çok daha yüksektir.**

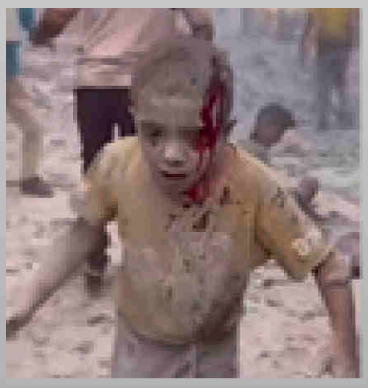

Nitekim zaten 16 yıldır kuşatma altında olan Gazze'nin nüfusu 2023 yılında 2,3 milyon olarak ifade edilmişken daha sonra bu nüfus tahmini 2 milyon 375 bin 259 olarak güncellenmiştir. Gazze'de insanlarının dünyanın diğer yerlerinde yaşayanların sahip olduğu asgari standartlarda dahi yaşam hakkı olmadığı gibi, **ölülerini dahi çoğu zaman kayda alma imkanı olmamıştır.** 7 Ekim sonrası çoğu ceset dine uygun bir şekilde gömülme hakkından dahi mahrum kalmıştır.

Yanda yer verilen görüntüler sırtında un taşırken İsrail tarafından drone ile katledilen bir Filistinliyi göstermektedir. Silahsız bir sivilin Filistinli olmak dışında hiçbir sebep olmaksızın öldürülmesinin ötesinde, ailesi yiyecek almaya giden babalarının başına geleni bilmemektedir. Drone ile vücudu tamamen yok edilen Filistinlinin, dini vecibelere uygun bir şekilde gömülme imkanı yoktur. Kalan vücut parçaları, muhtemelen köpekler tarafından yenilen diğer cesetler gibi olacaktır. Üstelik öldürüldüğü dahi bilinemeyeceği için infazı resmi ölüm kayıtlarına geçmeyecektir. Daha sonra görüntüleri ortaya çıkmasa, ölümü bilme imkanı dahi mevcut değildir. Bu nedenle kaç kişinin infaz edildiğini, cesedinin bulunmadığını kayıtlara geçirme imkanı dahi bulunmamaktadır.

İsrailli dronlar sadece dışarıdaki yüzlerce Filistinliyi öldürmekle yetinmemiştir. Evlerin içinde de girip çocukları vurmaktadır. Odasında oyun oynadığı sırada İsrail'in düzenlediği **kamikaze dron saldırısında yaralanarak kolunu ve bacağını kaybeden, vücudunda şarapnel parçalarının izleriyle yaşamını sürdüren Samir** bunlardan biridir.

Etnik Temizliğin Kanıtları: Toplu Mezarlar, Tarihi Alanların ve Mezarlıkları Tahrip Edilmesi

İsrail'in eşi benzeri olmayan saldırıları neticesinde, Gazze'de çok sayıda toplu mezar açılmak zorunda kalınmıştır. İsrail, uluslararası kuruluşların Gazze'ye girişine izin vermediği için, Gazze'deki yüzlerce toplu mezarları tespit etmek mümkün değildir. On binlerce Filistinlinin cesedi yıkıntılar arasında kaldığından ölü olarak dahi kaydedilmedikleri gibi, ölüp gömülenler dahi bilinmemektedir.

Gazze'de tespit edilemeyen yeri dahi bulunamayan onlarca toplu mezar bulunmaktadır. Sağlık çalışanları dahi defalarca toplu katliamlara maruz kalmıştır. BM verileri *Mart 2025'e* kadar İsrail saldırılarında en az 1.060 sağlık çalışanının hayatını kaybettiği yönündedir. *31 Mart 2025'te* Birleşmiş Milletler İnsani İşler Koordinasyon Ofisi (OCHA), Gazze'nin güneyindeki Refah kentinin Tal Al-Sultan bölgesinde **15 sağlık ve insani yardım görevlisinin İsrail ordusu tarafından "birer birer hedef alınarak" öldürüldüğünü ve toplu mezara gömüldüğünü** açıklamıştır.

Ölenler arasında 8 Kızılay çalışanı, 6 sivil savunma görevlisi ve 1 BM personeli bulunmaktadır. Cesetlerin üst üste atıldığı, bazılarının ellerinin bağlı olduğu ve vurularak öldürüldükleri tespit edilmiştir. **Olay yerine gelen ambulanslar da hedef alınmış** ve bir UNRWA aracı dozerle gömülmüştür. Yapılan açıklamalar Refah'ta hedef alınan ve cansız bedenlerine ulaşılan kişilerden bazılarının ellerinin bağlı, başlarına ve göğüslerine ateş açılmış ve derin bir çukura gömülmüş vaziyette bulunduğu yönündedir. İsrail saldırılara ilişkin yaptığı açıklamada "Farları veya acil durum sinyalleri olmadan şüpheli bir şekilde ilerleyen araçlara ateş açıldı" ifadeleri kullanmıştır. Daha sonra New York Times'ın servis ettiği bir sağlık görevlisinin cep telefonundan çıkan görüntüler bunun tam aksini ispatlamıştır.

İsrail Gazze'deki Filistinlilere ait tüm kalıntıları yok etmek için Gazze'de sadece yaşam alanları değil tarihi eserleri kasıtlı olarak yok etmiştir. İsrail ilk andan itibaren tüm Filistin varlığını silmek istediği için sadece binaları değil arkeolojik eserleri, tüm tarihi yapıları, hatta ilk aylardan itibaren mezarlıklar tahrip etmiştir. **İsrail Filistin halkının tarihini silmek için,** Filistin halkının ulusal kimliğinin önemli bir parçası ve Filistinlilerin bu topraklar üzerindeki tarihinin kanıtı niteliğindeki arkeolojik alanları ve tarihi yerleri bombalamıştır. Gazze'de Filistinlilere ait hiçbir yaşam belirtisi bırakmak istemeyen İsrail, 325 arkeolojik alandan 206'sını kısmen veya tamamen yok etmiştir. İsrail geçmişi 1400 yıl öncesine dayanan Filistin'in en büyük üçüncü camisi **"El-Ömer Camisi"** ile **5. yüzyılda yapılan Gazze'nin en eski dünyanın ise üçüncü en eski kilisesi "Aziz Porphyrius"u dahi vurmuştur.** Birçok tarihi eserin bulunduğu müze de İsrail saldırılarına maruz kalmıştır. Filistin Turizm Bakanı Hayik, İsrail'in Gazze'deki demografik ve tarihi yapıyı değiştirmeye çalıştığını bildirmiştir. " İsrail'in amacı insanlardan başlayıp taşlara kadar Filistinli olan her şeyi yok etmektir." ifadelerinde bulunmuştur.

İsrail ilk aylardan itibaren Gazze'de sadece yaşayanları değil, Filistinlilere ait tüm kalıntıları ortadan kaldırmayı hedeflemiştir. Henüz *21 Ocak 2024* tarihli uydu görüntüleri ve videolar, İsrail'in Gazze'de en az 16 mezarlığın tahrip ettiğini ortaya koymaktadır.

CNN'in, Gazze'deki mezarlığın İsrail tarafından tahrip edilmesine ilişkin haberinde, İsrail'in söz konusu mezarlıklarda yaptığı yıkımı gözler önüne seren uydu görüntüleri ve videolar paylaşılmış ve İsrail ordusunun **Gazze'deki kara harekâtında çok sayıda mezarlığı buldozerlerle yıktığı,** mezar taşları ve kabristanları tahrip ettiği, bazı cesetleri mezardan çıkardığı belirtilmiştir.

Mezarlık gibi dini alanların kasten tahrip edilmesi ve askeri hedef haline getirilmesi, "savaş suçu" anlamına gelmektedir. İsrail ordusu Gazze'de mezarları açtığını doğrularken, bunun, İsrailli esirlerin buralara gömülüp gömülmediğini anlamak için yapıldığını iddia etmiştir ancak mezarlıkları tahrip etmeyi daha sonra da sürdürmüştür. Gazze Şeridi'nin güneyindeki Han Yunus kentine yönelik saldırılarını yoğun bir şekilde sürdüren İsrail ordusu, mezarlıkları hedef almıştır. İş makineleriyle Nasır Hastanesi yakınlarındaki bir mezarlığa giren **İsrail güçleri, mezarları kazarak cansız bedenleri çıkarmıştır.** İsrail'in açıklamasında operasyonun saygı çerçevesinde yürütüldüğünü iddia etse de, mezarlıkta çekilen görüntü ve fotoğraflar, verilen ağır hasarı gözler önüne sermektedir.

Uluslararası Raporlar ve Haber İçeriklerine Göre Gazze'de Etnik Temizlik ve Soykırım

7 Ekimden itibaren Birleşmiş Milletler kuruluşları, Amnesty, HRW, Sınır Tanımayan Doktorlar, Save The Children, Gazetecileri Koruma Komitesi gibi pek çok uluslararası kuruluş İsrail'in soykırım suçu işlediğini raporlarla belgelemiştir. Etnik temizlik uygulamaları ve soykırım suçuna daha önce tepki vermeyen Avrupa Konseyi ve Avrupa Birliği dahi 2025 yılına gelindiğinde artık bu gerçeği inkar edemez duruma gelmiştir.

İsrail'in kendi gazeteleri, kendi sivil toplum kuruluşları dahi Filistinlilere karşı gerçekleştirenlerin soykırım olduğunu açıkça ifade etmektedir. Örneğin 27 Temmuz 2025'te İsrailli sivil toplum kuruluşu olan B'Tselem ve İnsan Hakları için Doktorlar İsrail (PHRI), İsrail hükümeti ve ordusunun Gazze Şeridi'ndeki uygulamalarına yönelik yaptıkları soruşturmanın bulgularını paylaşan raporlarını açıklamıştır. Temmuz 2025 tarihli **Our Genocide** raporu, İsrail'in Gazze'de yürüttüğü politikanın, Filistin toplumunu yok etmeye yönelik koordineli bir eylem olduğunu net ifadelerle ortaya koymaktadır. Raporda, üst düzey İsrailli politikacı ve askeri liderlerin açıklamaları, Gazze'de altyapının sistematik tahribi, kitlesel ölümler, zorunlu göç, sağlık sisteminin çöküşü, eğitim ve kültürel kurumların yok edilmesi gibi uygulamaların bir arada sürdürülerek Filistin toplumunun yok edilmeye çalışıldığı vurgulanmaktadır. Bu bağlamda B'Tselem, "net ve tartışmasız bir şekilde; İsrail, Gazze Şeridi'nde **Filistin toplumunu yok etmeyi amaçlayan soykırım eylemleri yürütmektedir"** sonucuna varmıştır. B'Tselem'in yürütme direktörü Yuli Novak, iki raporu tanıttığı basın toplantısında **"Burada yaşayan, gerçekliği her gün gören İsrailliler ve Filistinliler olarak, gerçeği en açık şekilde dile getirme sorumluluğumuz var. İsrail, Filistinlilere karşı soykırım suçu işliyor."** ifadelerini kullanmıştır.

İnsan hakları örgütleri, Gazzelilerin kitlesel olarak zorla yer değiştirmeye zorlandığına, Filistinlilere yönelik etnik temizlik girişimlerine ve bunun İsrail tarafından resmi olarak savaş hedefi haline getirildiğine dikkat çekmiştir. Sadece Hamas ile savaştığını iddia eden hükümetin, **hem doğrudan saldırılarla hem de yaşamsal koşulları felaket boyutlarına getirerek kitlesel ölümlere yol açan bir "toplu katliam" politikası yürüttüğü raporda vurgulanmıştır.** Raporda ayrıca İsrail güçlerinin Gazze Şeridi'nin tamamında "ciddi bedensel ve zihinsel zararlar" verdiği; "altyapının geniş çaplı tahribatı" ve "Filistinli eğitim kurumları ile kültürel alanlar da dahil olmak üzere sosyal dokunun yok edilmesi" gibi uygulamalarda bulunduğu belirtilmiştir.

İsrailli sivil toplum kuruluşlarının raporunda binlerce Filistinlinin fiilen işkence kampına dönüşen İsrail hapishanelerinde herhangi bir yargılama olmadan kitlesel olarak tutuldukları ve tutuklulara yönelik kötü muamelenin yaygın olduğu bildirilmiştir. İsrail yetkilileri, raporda mülteci kamplarını kasıtlı olarak yıkmak ve Filistinli mültecilere yardım eden Birleşmiş Milletler Yardım ve Çalışma Ajansı'nı (UNRWA) zayıflatmaya yönelik girişimlerle Filistin kimliğine yönelik bir saldırı gerçekleştirmekle suçlanmıştır.

Raporda, sahadaki kanıtlar ve İsrailli yetkililerin açıklamaları sonucu Gazze'de soykırım yapıldığı ve **"ahlaki ve hukuki olarak, soykırımın hiçbir koşulda, kendini savunma gibi nedenlerle bile meşrulaştırılamayacağı"** ifade edilmiştir.

İsrail fiillerinin kasıtlı ve sistematik bir soykırım fiili olduğu pek çok uluslararası kuruluş raporunda tespit edilmiş durumdadır. Henüz **1 Aralık 2023'de** yayımlanan +972 ve Local Call araştırmasının ortaya koyduğu üzere, askeri olmayan hedeflere yönelik izin verilen hava saldırıları ve yapay zeka sisteminin kullanımı, İsrail ordusunun Gazze'ye karşı en ölümcül savaşı yürütmesini sağlamaktadır. İlgi araştırma kuşatma altındaki Gazze'de İsrail operasyonlarına katılan askeri istihbarat ve hava kuvvetleri personeli de dahil olmak üzere İsrail istihbarat topluluğunun yedi mevcut ve eski üyesiyle yapılan görüşmelere, ayrıca Filistinlilerin ifadelerine, Gazze Şeridi'nden gelen verilere ve belgelere ve IDF Sözcüsü ile diğer İsrail devlet kurumlarının resmi açıklamalarına dayanmaktadır.

+972 Dergisi'nde yazan Yuval Abraham'ın, İsrail istihbarat teşkilatının mevcut ve eski yedi üyesinin de bulunduğu çok sayıda muhbirle istişare ederek gerçekleştirdiği kapsamlı bir derleme ve analizde, İsrail'in Gazze'deki askeri stratejisi ele alınmaktadır. Analize göre **İsrail ordusu, bombalamayı seçtiği hedefleri önemli ölçüde genişletmiş durumdadır.** Artık askeri nitelikte olmayan birçok yeri hedef almaktadır. Bunlar arasında özel konutlar, kamu binaları, altyapı ve "güç hedefleri" olarak tanımladığı yüksek binalar da bulunmaktadır. Bu tür güç hedeflerinin bombalanması, esas olarak Filistin sivil toplumuna zarar vermeyi amaçlamaktadır.

Katliamı daha da artıran unsur ise, hedefleri hızlı bir şekilde seçmek için Habsora (İncil) adlı bir yapay zeka sisteminin kullanılmasıdır. Eski bir istihbarat görevlisinin açıkladığı gibi, bu sistem ordunun "niceliğe değil niteliğe önem veren" bir "toplu katliam fabrikası" işletmesini sağlamaktadır.

İsrail ordusunun askeri olmayan hedefleri bombalama yetkisinin genişletilmesi, beklenen sivil kayıplara ilişkin kısıtlamaların gevşetilmesi ve **daha önce hiç olmadığı kadar çok potansiyel hedef belirlemek için yapay zeka sisteminin kullanılması,** +972 Magazine ve Local Call tarafından yapılan araştırmanın ortaya koyduğu gibi, İsrail'in Gazze Şeridi'ne yönelik saldırılarının yıkıcı doğasına katkıda bulunmaktadır.

+972 ve Local Call'a isimlerini gizli tutmak kaydıyla konuşan kaynaklardan bazıları, İsrail ordusunun Gazze'deki potansiyel hedeflerin büyük çoğunluğu (evler de dahil) hakkında, belirli bir hedefe yönelik bir saldırıda ölmesi muhtemel sivil sayısını belirten dosyalara sahip olduğunu doğrulamaktadır. Bu sayı, ordunun istihbarat birimleri tarafından önceden hesaplanıp bilindiği gibi, saldırıdan **kısa bir süre önce yaklaşık kaç sivilin öleceğinin de bilindiğini** göstermektedir.

Bir kaynak, "Önceki operasyonlarda üst düzey bir yetkiliye yapılan saldırıda izin verilen sivil ölümlerinin sayısı, yan hasar olarak kabul edilen **onlarca sivilin ölümünden,** yan hasar olarak **yüzlerce sivilin ölümüne** yükseldi" ifadesinde bulunmaktadır.

Bu politikaların sonucu, 7 Ekim'den bu yana Gazze'de yaşanan insan kaybının şaşırtıcı boyutudur. **Sadece iki ayda** 300'den fazla aile, İsrail bombardımanlarında 10 veya daha fazla aile üyesini kaybetmiştir. **Bu sayı, İsrail'in Gazze'ye yönelik en ölümcül savaşı olan 2014'teki ölüm oranlarının 15 katıdır.** İsrail Savunma Kuvvetleri Sözcüsü Daniel Hagari, 9 Ekim'de **"Önemli olan isabetlilik değil, hasardır"** açıklamalarında bulunmuş, İsrail Ordusu da bu açıklamaları hızla eyleme dönüştürmüştür.

Enerji hedeflerine ve özel konutlara yönelik kitlesel saldırılar, İsrail ordusunun 13 Ekim'de Gazze Şeridi'nin kuzeyindeki 1,1 milyon kişiyi evlerini terk edip Şeridin güneyine taşınmaya çağırmasıyla aynı zamanlıdır. İlk hafta çok sayıda enerji hedefi bombalanmış ve aralarında yüzlerce çocuğun da bulunduğu binden fazla Filistinli öldürülmüştür. İsrail ordusuna göre, çatışmaların **ilk beş gününde** Gazze Şeridi'ne toplam ağırlığı yaklaşık 4 bin ton olan **6 bin bomba atmıştır. Medya kuruluşları, ordunun mahalleleri yerle bir ettiğini bildirmiştir.** El Mezan İnsan Hakları Merkezi'ne göre ise bu saldırılar "yerleşim bölgelerinin tamamen yıkılmasına, altyapının tahrip edilmesine ve bölge sakinlerinin toplu katliamına" yol açmıştır.

7 Ekim sonrası çatışmaların beşinci gününde, İsrail Savunma Kuvvetleri Sözcüsü, Gazze Şehri'ndeki Şucaiyye ve El-Furkan gibi kuzey Şeridi'ndeki mahallelerin "öncesi ve sonrası" uydu görüntülerini İsrail'deki askeri muhabirlere dağıtmıştır. Görüntülerde onlarca yıkılmış ev ve bina görülmektedir. İsrail ordusu, Şucaiyye'de 182, El-Furkan'da ise 312 güç hedefini vurduğunu açıklamıştır. İsrail Hava Kuvvetleri Komutanı Ömer Tişler, askeri muhabirlere yaptığı açıklamada, tüm bu saldırıların meşru bir askeri hedefi olduğunu, **ancak aynı zamanda mahallelerin tamamının "büyük ölçekte ve cerrahi bir şekilde değil" saldırıya uğradığını,** 11 Ekim'e kadar askeri hedeflerin yarısının güç hedefleri olduğunu belirten İsrail Savunma Kuvvetleri Sözcüsü, "Hamas için terör yuvası görevi gören mahallelere" saldırıldığını ve "operasyonel karargahlara", "operasyonel varlıklara" ve "terör örgütlerinin konut binaları içinde kullandığı varlıklara" zarar verildiğini ifade etmiştir.

Eski İsrail Savunma Kuvvetleri Genelkurmay Başkanı ve şu anda Knesset üyesi ve mevcut savaş kabinesinde yer alan Gadi Eizenkot tarafından geliştirilen doktrine göre, İsrail, Hamas veya Hizbullah gibi gerilla gruplarına karşı bir savaşta, caydırıcılık sağlamak ve sivil halkı gruplara saldırılarını durdurmaları için baskı yapmaya zorlamak amacıyla **sivilleri ve hükümet altyapısını hedef alırken orantısız ve ezici bir güç kullanmalıdır.**

Bu tür saldırılar çoğu zaman, daha önceki saldırılarda da görüldüğü gibi, tüm ailenin öldürülmesiyle sonuçlanmaktadır. AP'nin 2014 savaşından sonra yaptığı bir araştırmaya göre, **aile evlerine yönelik hava saldırılarında ölenlerin yaklaşık yüzde 89'u silahsız sakinler ve bunların çoğunu da çocuklar ve kadınlar oluşturmaktadır.**

Örneğin *25 Ekim 2023'te,* Gazze Şehri'ndeki 12 katlı El-Tac konut binası bombalanarak, içinde yaşayan aileler hiçbir uyarı yapılmadan öldürülmüştür. Tanıkların ifadelerine göre, yaklaşık 120 kişi apartmanlarının yıkıntıları altında kalmıştır. Altı gün sonra, 31 Ekim'de, sekiz katlı El-Mühendisin konut binası uyarı yapılmadan bombalanmıştır. İlk gün enkaz altından 30 ila 45 ceset çıkarıldığı bildirilmiş, bir bebek, ailesi olmadan sağ bulunmuştur. Saldırıda 150'den fazla kişinin öldüğünü ve çoğunun enkaz altında kaldığı düşünülmektedir. Tanıklıklara göre, bina daha önce Gazze Vadisi'nin güneyindeki Nuseyrat Mülteci Kampı'ndadır. Bu kamp, İsrail'in Gazze'nin kuzey ve orta kesimlerindeki evlerinden kaçan Filistinlileri yönlendirdiği varsayılan **güvenli! bölgededir.**

Uluslararası Af Örgütü'nün araştırmasına göre, İsrail 9 Ekim'de Cebeliye Mülteci Kampı'ndaki kalabalık bir caddede bulunan en az üç çok katlı binayı ve açık bir pazarı bombalayarak en az 69 kişiyi öldürmüştür. Öldürülen bir çocuğun babası, "Cesetler yanmıştı... Bakmak istemedim, İmad'ın yüzüne bakmaktan korkuyordum" dedi. **"Cesetler yerlere saçılmıştı. Herkes bu yığınların arasında çocuklarını arıyordu. Oğlumu sadece pantolonundan tanıdım."** Uluslararası Af Örgütü'nün araştırmasına göre ordu, pazar alanına yönelik saldırının "Hamas militanlarının bulunduğu" bir camiyi hedef aldığını belirtmiştir. Halbuki aynı araştırma, **uydu görüntülerinin civarda bir camiye işaret etmediğini göstermektedir.**

İsrail Savunma Kuvvetleri Sözcüsü'ne göre, *10 Kasım 2023* itibarıyla, çatışmaların ilk 35 günü boyunca İsrail Gazze'de toplam 15 bin hedefi vurmuştur. Bu rakam, Gazze Şeridi'ndeki önceki dört büyük operasyonla karşılaştırıldığında oldukça yüksektir. 2021'deki Duvarların Muhafızları operasyonu sırasında İsrail, 11 günde 1.500 hedefi vurmuştur. 2014'teki 51 gün süren Koruyucu Kenar operasyonunda İsrail, 5.266 ila 6.231 hedefi vurmuştur. 2012'deki Savunma Sütunu operasyonu sırasında sekiz gün boyunca yaklaşık 1.500 hedef vurulmuştur. 2008'deki Dökme Kurşun Operasyonu'nda ise İsrail, 22 günde 3.400 hedefi vurmuştur.

İsrail ordusu, 2019 yılında hedef oluşturmayı hızlandırmak için **yapay zekayı kullanmayı amaçlayan** yeni bir merkez kurduğu bildirilmiştir. Eski İsrail Savunma Kuvvetleri Genelkurmay Başkanı Aviv Kochavi, bu yılın başlarında Ynet'e verdiği bir röportajda , "Hedefler İdari Birimi, yüzlerce subay ve askerden oluşan ve yapay zeka yeteneklerine dayanan bir birimdir", "Bu, yapay zekanın yardımıyla birçok veriyi herhangi bir insandan daha iyi ve daha hızlı işleyen ve bunları saldırı hedeflerine dönüştüren bir makine" demiştir. "Sonuç olarak, Duvarların Muhafızları Harekâtı'nda [2021'de], bu makine etkinleştirildiği andan itibaren **her gün yüz yeni hedef** üretti. Biliyorsunuz, geçmişte Gazze'de **yılda elli hedef** oluşturduğumuz zamanlar olurdu." İfadelerinde bulunmuştur.

İsrail'in yapay zeka ile hedef oluşturabilmesi, nasıl bu kadar gazeteci ve sağlık çalışanının doğrudan evini ve ailesini hedef alabildiğini ortaya koymaktadır. Örneğin İsrail Hava Kuvvetleri, *22 Ekim 2023'de* Filistinli gazeteci Ahmed El-Nauk'un Deyr el-Belah kentindeki evini bombalamıştır. Ahmed'in tüm ailesinin üzerine beton bloklar çökerterek babasını, kardeşlerini ve bebekleri de dahil olmak üzere tüm çocuklarını öldürmüştür. Ahmed'in ailesinden toplam yirmi bir kişi öldürülmüş ve evlerinin altına gömülmüştür. Hiçbiri silahlı değildir. **En küçüğü 2 yaşındadır, babası 75 yaşındadır.**

Aynı şekilde İsrail Hava Kuvvetleri, 10 Ekim 2023'te Gazze'nin Şeyh Rıdvan semtindeki bir apartmanı bombalayarak çoğu kadın ve çocuk 40 kişiyi öldürmüştür. Saldırının ardından çekilen şok edici videolardan birinde, insanların çığlık attığı, evin yıkıntılarından çıkarılmış bir oyuncak bebeğe benzeyen bir şeyi ellerinde tuttukları görülmektedir. Kamera yakınlaştırıldığında ise **bunun bir oyuncak bebek değil, bir bebek cesedi olduğu anlaşılmaktadır.** Mahalle sakinlerinden biri, saldırıda ailesinden 19 kişinin hayatını kaybettiğini söylemiştir. Hayatta kalan bir diğer kişi ise sosyal medyasında enkaz altında sadece oğlunun omzunu bulduğunu yazmıştır. Uluslararası Af Örgütü araştırmasında binanın üst katlarının birinde bir Hamas üyesinin yaşadığını, ancak saldırı sırasında orada olmadığını ifade etmiştir.

Gazze Sağlık Bakanlığı'nın 26 Ekim 2023'te yayınladığı, kurbanların yaşlarını da içeren detaylı kimlik listesine göre, **sadece yirmi gün içinde** Gazze'de 1 yaş ve altı 286 bebek öldürülmüştür.

İsrail basını, Başbakan Binyamin Netanyahu'nun, 7 Ekim'den birkaç gün sonra güvenlik kabinesinde Gazze'deki her şeyin bombalanmasını istediğini yazmıştır. Yedioth Ahronoth gazetesinde yayınlanan bir analizde, Netanyahu, Gazze'de **ilk 48 saatte 1500 hedefe saldırı düzenlediklerini** söyleyen eski Genelkurmay Başkanı Herzi Halevi'yi **"Neden 5 bin değil?"** diye azarladığı ifade edilmektedir. Gazetede, Halevi'nin "Onaylanmış 5 bin hedefimiz yok." cevabını verdiğini, Netanyahu'nun ise **"Hedeflerle ilgilenmiyorum."** diye karşılık vererek **"Evleri yıkın, elinizdeki her şeyle bombalayın."** diye talimat verdiği belirtilmiştir.

Soykırımın tanığı olan sağlık çalışanlarının aileleri de, gazeteciler gibi İsrail'in özel hedefindedir. Mayıs 2025'te Nasır Hastanesi'nde doktorluk yapan Ala en-Neccar bunun örneğidir. İsrail ordusunun evine yaptığı saldırıda **en küçüğü 6 aylık dokuz çocuğu birden öldürülmüştür. Acıyı tarif etmek için kelimeler yetersiz kalmaktadır.** Gazze'de hedef alınanlar yalnızca sağlık çalışanları olmayıp, **tüm aileleri yok etmektedir.** Doktor Hamdi'nin yeğeni Süheyr en-Neccar, İsrail ordusunun evi bir füzeyle vurduğunu ve içeridekilerin evi tahliye etmesine fırsat tanımadığını söylemiştir. **İsrail ordusu, kullandığı teknolojiyle evde en büyüğü 12 yaşında, en küçüğü 6 aylık olan 10 çocuk ve Filistinlilere insani hizmet sunan bir doktor olduğunu bilmektedir. Çocuklar saldırı sonrasında kömürleşmiş, başları kopmuş ve parçalanmış bir şekilde hastaneye getirilmiştir, bir tanesi yaralı kurtulmuştur.**

Tel Aviv merkezli "+972" isimli internet sitesinin Local Call yayın organı ve The Guardian gazetesiyle ortak yürüttüğü araştırma, İsrail askeri istihbarat birimi **'8200' tarafından Microsoft platformuna depolanan telefon görüşmesi kayıtlarının ölümcül hava ve kara saldırıları için istihbarat olarak kullanıldığını ortaya koymuştur.** Araştırma raporunda görüşülen üç İsrail istihbarat kaynağı, Birim **8200'ün bulut tabanlı istihbarat verilerinin son iki yıldır Gazze'de ölümcül hava saldırıları planlamak için kullanıldığını** ve bu bilgilerin Batı Şeria'daki alıkoymalara ve saldırılara zemin hazırladığını belirtmiştir. Araştırma, dönemin Birim 8200 komutanı Tuğgeneral Yossi Sariel'in, İsrail'in işgal altında tuttuğu Batı Şeria ve Gazze'deki milyonlarca Filistinlinin görüşmelerinin tamamını ordu istihbaratına ait sunucularda depolayamadıkları gerekçesiyle Microsoft'a başvurduğu yönündedir. Microsoft'un ABD'nin Seattle eyaletindeki genel merkezinde Tuğgeneral Sariel ile ABD'li bilişim şirketinin CEO'su Satya Nadella arasında 2021 yılında toplantı yapılmıştır. İkili arasında görüşmenin ardından Microsoft mühendislerinden oluşan özel bir ekibin, birim 8200'ün bilişim şirketinin sanal depolama hizmetini kullanmasına olanak tanıyan bir model oluşturmak için İsrail askeri istihbaratıyla çalışmaya başladığı bildirilmiştir.

İsrail kaynakları, Microsoft'un yüksek depolama ve hesaplama gücünün İsrail askeri istihbarat birimine "saatte bir milyon aramayı" depolama imkanı verdiğini açıklamıştır. **Microsoft'tan sızdırılan belgeler, Temmuz 2025 itibarıyla 11 bin 500 terabaytlık İsrail ordusuna ait verilerin** büyük bölümünü Hollanda'daki Microsoft sunucularında ve bir kısmını ise İrlanda ve İsrail'de depoladığını göstermektedir. **11 bin 500 terabaytlık veri Filistinlilerin telefon görüşmelerine ait yaklaşık 200 milyon saatlik ses kaydına tekabül etmektedir.** Bu verilerin ne kadarının doğrudan Birim 8200 tarafından depolandığının bilinmemektedir. Araştırma, ordu bünyesindeki çok sayıda birimin Microsoft'tan bulut bilişim hizmeti satın aldığını ve bilişim şirketinin İsrail'deki tüm büyük askeri altyapılarda iz bıraktığını da ortaya çıkarmıştır.

İsrail Askerlerin Uluslararası Gazetelerde Yer Alan Tanıklıkları

Orduda Tüm kuralları kaldırdım. ***Savaşırken askeri olarak hiç bir şeyden sorumlu olmayacaklar.*** *Askeri mahkeme yok.*

10 Ekim 2023, Yoav Gallant (İsrail Savunma Bakanı)

Gazeteci David Keys, *1 Mayıs 2024* tarihli çalışmasında İsrail askerlerinin açık kaynaklı materyaller kullanarak, Gazze'de işlediği savaş suçlarına dair mevcut kanıtları bir araya getirmiştir. Bunlar arasında mahkumların toplu infazları, çok önemli ölçekte sistematik cinayetler, mahkumların serbest bırakılması ve ardından vurulması, silahsız sivillerin keskin nişancı ateşi ve insansız hava araçlarıyla sistematik olarak öldürülmesi yer almaktadır.

Kanıtlar, öldürülen Filistinlilerin %80-85'inin sivil olduğunu göstermektedir. Bu da askeri tarihin en yüksek sivil ölüm oranlarından biridir. İsrail'in ilk bir buçuk sene boyunca öldürdüğü kadın ve çocuk oranı BM verilerine göre %70'dir.

22 Ağustos 2025 tarihli The Guardian haberi İsrail ordusunun gizli veri tabanından elde edilen veriler, İsrail güçlerinin **Gazze'de öldürdüğü insanların yüzde 83'ünün bir başka deyişle her altı kişiden beşinin sivil olduğunu** gösterdiğine ilişkindir.

Dünya genelinde sivil kayıpları takip eden İsveç merkezli Uppsala Çatışma Veri Programı'ndan (UCDP) Therese Pettersson, Gazze'de ölen sivillerin oranının "olağanüstü yüksek" olduğunu ifade etmiştir

Londra Ekonomi ve Siyasal Bilimler Okulundan (LSE) Çatışma Araştırma Direktörü Mary Kaldor, İsrail'in, Gazze'de sivillerin canını hiçe sayarak kasıtlı olarak suikast kampanyası yürüttüğünü ifade etmiştir: Kaldor'un ifadesine göre; "İsrail için aynı olan durum, Gazze'deki nüfusu egemenlik altına almak ve toprakları kontrol etmekle ilgili bir savaş modelidir. **Belki de amaç her zaman zorla yerinden etmeydi."**

İlgi çalışmada ifade edildiği üzere; Haber bültenleri bütün dünyaya, artan ölü sayısından, tüm mahallelerin yerle bir edilmesinden, hastanelerin yıkılmasından ve aralıksız hava bombardımanından söz etmektedir. **Ancak İsrail'in Gazze halkına yaptıklarıyla ilgili tüm gerçekler düşünülenden çok daha şok edicidir.**

Gazeteci David Keys'in araştırmasında artan dehşet verici kanıtlar, bazı İsrail askeri birliklerinin mahkumlara yönelik toplu infazlar ve çok önemli ölçekte sistematik cinayetler gerçekleştirdiğini güçlü bir şekilde göstermektedir. İsrail ordusunun bazı bölümlerinin mahkumları serbest bıraktığını, ancak daha sonra, potansiyel olarak kaotik askeri iç iletişim nedeniyle veya muhtemelen üst düzey subaylara kaçmaya çalışırken vurulduklarının söylenebilmesi için, onları çekip giderken vurduğunu gösteren artan kanıtlar bulunmaktadır.

Çok sayıda silahsız sivilin de İsrailli keskin nişancılar ve insansız hava araçları tarafından sistematik olarak öldürüldüğü görülmektedir. David Keys, 2024 yılında açık kaynaklı materyal kullanarak, muhtemelen çok daha fazlası olan toplamda en az yüz Filistinli mahkumun infaz edildiği en az altı büyük olayı tespit edebildiğini ifade etmektedir. Sadece video görüntüleri dahi aksi iddia edilemeyecek şekilde yüzlerce katliamın gerçekleştiğini ortaya koymaktadır.

Çalışmada İfade edildiği üzere;

Açık kaynak araştırmaları bazı İsrail ordu birimlerinin en azından üç farklı infaz yöntemi kullandığını göstermektedir. Bunlar kurşunla infaz, boğularak infaz (diri diri gömülerek) ve ezerek (tank veya buldozer paletleri tarafından kasıtlı olarak ezilerek) infazdır.

Gazetecinin tespit ettiği en fazla sayıda cinayet olayı, kadınlar, çocuklar ve yaşlılar da dahil olmak üzere silahsız sivillerin öldürülmesi ve genellikle keskin nişancılar tarafından sokakta birer birer vurulmasıdır.

Nitekim Gazze'deki çocukların kafa ve göğüs yaralarını inceleyen doktorlar, çok sayıda çocuğun İsrailli keskin nişancılar tarafından kasıtlı olarak hedef alındığını ifade etmektedir.

En az altmış erkek, kadın ve çocuğun sistematik olarak öldürüldüğü ve buzdağının çok küçük bir parçası gibi görülen 25 ayrı olayda sorumlu üç mekanizma bulunmaktadır.

Bunlardan ilki bireysel takdir yetkisidir. Pratikte askerler, askeri birlik komutanları ve keskin nişancılar, kimi öldürmeye karar verecekleri ve kimi öldürmeyecekleri, tetiği ne zaman çekmeye karar verecekleri ve ne zaman çekmeyecekleri konusunda büyük ölçüde bireysel takdir yetkisine sahiptir.

Keskin nişancıların vurmak istedikleri herkesi, hatta çocukları veya beyaz bayrak tutan silahsız yaşlı bir kadını bile nasıl hedef alabileceklerini gösteren üç video örneklenmiştir. Burada tüm insan grupları sistematik olarak öldürülmüş gibi görünmektedir.

Videoda beyaz bayrak sallayan Filistinlilerin nasıl öldürüldüğü aktarılmaktadır.

İddia edilen infazlarda ikincisi sistem **öldürme bölgeleridir.** Çünkü İsrail ordusu gayri resmi olarak 'Ölüm Bölgeleri' olarak bilinen resmi bir toplu katliam sistemi başlatmıştır. Bu bölgeler 'Muharebe Bölgeleri' olarak da bilinir. Bazen yerel birlik komutanları tarafından kendi askeri birlik operasyonel üsleri etrafında belirlenen önemli alanlardır. Bu habersiz bölgelere giren herkes, açıkça silahsız olsalar bile, keskin nişancılar tarafından vurulmaktadır. Gazetecilere konuşan asker tanıklıkları öldürme bölgelerindeki cesetlerin üst üste yığıldığı infazları göstermekte, video görüntüleri aksinin iddia edilemeyecek şekilde sınırsız vahşeti ispatlamaktadır.

İnfazlarda üçüncü sistemin iseLavanta ve İncil olarak ifade edilen **yapay zeka olduğu ifade edilmiştir.** Buna göre İsrail ordusu şimdiye kadar tasarlanmış en korkunç toplu katliam sistemlerinden birini işletmekte olup 'Lavanta' adı verilen yapay zeka algoritmik bir katliam cihazının adıdır. **Böylece hiçbir İsrail askeri bireysel olarak ve tek başına sorumlu olmadan, binlerce insan yok edilmektedir.**

Toplu katliam makinesi şeklinde çalışan yapay zeka, yaklaşık 37 bin Filistinliden oluşan devasa bir veri tabanıdır. Yapay zeka değerlendirmelerine göre bu kişiler bir şekilde Hamas'ın askeri kanadıyla ilişkili kabul edilmektedir. Sistem, bu bireyleri evlerinde hedef alacak şekilde kurulabilmekte ve önemlerine veya önemsizliklerine bağlı olarak, farklı tali hasar seviyeleri de kabul edilebilir olarak belirlenebilmektedir. Buna göre sistem yirmi sivilin katledilmesi anlamına gelse bile, genç savaşçıların öldürülmesine izin verecek şekilde ayarlanmıştır. Kıdemli bir Hamas subayını öldürmek için yüze e kadar masum sivilin öldürülmesine izin verecek şekilde kurulduğu ifade edilmektedir.

Lavender, verilerinin çoğunu, "İncil" olarak bilinen başka bir İsrail askeri AI sisteminden almaktadır. Bu ikinci sistem, bireyleri kategorize etmek ve yaşadıkları yoğun yerleşim apartman bloklarını hedeflemek için drone görüntülerini, ele geçirilen iletişimleri, gözetleme verilerini ve hareket ve davranış modeli verilerini kullanmaktadır. Bu yapay zeka sistemlerinin, İsrail askeri istihbaratının üretebileceği hedef sayısında yedi bin kat artışa izin verdiği ifade edilmektedir.

Ayrıntılı bilgi için bakınız: https://www.aa.com.tr/tr/analiz/gorus-israilin-yapay-zeka-destekli-katliam-aygiti-lavender/3187112 , https://www.aa.com.tr/tr/teyithatti/blog/israilin-hedeflerini-yapay-zekanin-sectigi-ortaya-cikti/1817606 , https://www.aa.com.tr/tr/dunya/israilin-gazzedeki-saldirilar-icin-kullandigi-yapay-zeka-fabrikasinin-gecmisi-eskiye-uzaniyor/3438033

İlgi yapay zekaların İsrail'in "Ölüm Melekleri" olduğu ifade edilmektedir. Tespit edilen veriler **İsrailliler tarafından öldürülen Filistinlilerin %80 ila 85'inin sivil olduğunu göstermektedir. Bu tüm askeri tarihteki en yüksek sivil ölüm oranlarından biridir.**

İsrail ordusu, Gazze Şeridi'ne yönelik bombardımanının yoğunluğunu kabul etmektedir. Saldırının ilk günlerinde, hava kuvvetleri komutanı, aralıksız "24 saat" hava saldırısı yaptıklarını bildirmiştir. Kuvvetlerinin yalnızca askeri hedefleri vurduğunu söylese de, **"Cerrahi müdahalede bulunmuyoruz."** ifadelerine yer vermiştir.

24 Ocak 2024 tarihinde Han Yunus kentinde keskin nişancı tarafından vurulan, Nahid Adel Barbakh ve ağabeyi Ramiz.

21 Temmuz 2024 tarihli Local Call çalışmasında bildirilen İsrail-Filistin yayını olan +972 Magazine İbranice yayın organı Local Call'a konuşan son aylarda Gazze'deki aktif görevde iken serbest bırakılan altı İsrailli askerin ifadeleri, Filistinli görgü tanıklarının ve doktorların ifadeleri ile aynı doğrultudadır.

Askerlerin ifadesi; "Eğer bir tehdit hissi varsa, açıklama yapmaya gerek yok, sadece ateş edersiniz.", "Etrafta dolaşmak yasak, dışarı çıkan herkes şüpheli.", **"İnsanlar sadece can sıkıntısını gidermek için ateş ediyorlardı.",** "Bir bina yıkılıyor ve **'Vay canına, ne kadar eğlenceli' hissi oluşuyor",** "Gerek yokken bir evi yerle bir edersek, gerek yokken birini vurursak kimse gözyaşı dökmez.", **"Bu yüzden ara sıra çürümüş vücut parçalarıyla dolaşan köpekler görüyorsunuz.** Korkunç bir ölüm kokusu var." şeklindedir.

Gazze'deki düzenli kuvvetlerde aylarca görev yapmış bir diğer asker olan B., "Tam bir hareket özgürlüğü vardı." dedi. "Eğer bir tehdit hissi varsa, açıklamaya gerek yok; sadece ateş edersiniz." Askerler birinin yaklaştığını gördüklerinde, "havaya değil, kütle merkezine [vücutlarına] ateş etmek caizdir." diye devam etti B.. **"Genç bir kızdan yaşlı bir kadına, herkesi vurmak caizdir."**

B., Kasım ayında Gazze Şehri'nin Zeytun semtine yakın bir yerde bulunan ve yerinden edilmiş Filistinliler için barınak görevi gören bir okulun tahliyesi sırasında askerlerin birkaç sivili öldürdüğü bir olayı anlattı. Ordu, tahliye edilenlere askerlerin konuşlandığı sağa değil, sola, denize doğru çıkmalarını emretti. Okul içinde bir çatışma çıktığında, çıkan kargaşada ters yöne dönenlere hemen ateş açıldı. Bazıları sola, denize doğru kaçtı, [ama] çocuklar da dahil olmak üzere bazıları sağa kaçtı. **Sağa kaçan herkes öldürüldü. 15-20 kişi. Bir ceset yığını vardı.**

"Etrafta dolaşmak yasak ve dışarıdaki herkes şüpheli." diye devam etti B.. "Pencereden bize bakan birini görürsek, o şüphelidir. Ateş edersiniz. [Ordunun] algısı, [halkla] herhangi bir temasın kuvvetleri tehlikeye attığı ve [askerlere] hiçbir koşulda yaklaşmanın yasak olduğu bir durum yaratılması gerektiği yönünde. [Filistinliler] içeri girdiğimizde kaçmaları gerektiğini öğrendiler."

Geçtiğimiz yılın Kasım ve Aralık aylarında 55. Paraşütçü Tugayı'nda görev yapmış, ordunun Refah'ı işgalinin ardından Gazze'de görev yapmayı reddeden 41 yedek askerin imzasını taşıyan bir mektubu imzalayan Kudüslü 26 yaşındaki yedek asker Yuval Green, +972 ve Local Call'a verdiği demeçte, "Mühimmat konusunda herhangi bir kısıtlama yoktu". "İnsanlar sadece can sıkıntısını gidermek için ateş ediyorlardı." Green, Aralık ayı sonunda Han Yunus'a vardığında, "Bir evin dışında belirsiz bir kütle gördük. Bir ceset olduğunu anladık; **bir bacak gördük. Gece kediler onu yedi.** Sonra biri gelip onu taşıdı." demiştir.

Askerler, Gazze'nin dört bir yanında sivil kıyafetli Filistinlilerin cesetlerinin yollara ve açık alanlara dağılmış halde durduğunu söylemiştir. Yedek asker S., "Bütün alan cesetlerle doluydu", "Bombalamalardan sağ kurtulan ve gidecek yeri olmayan köpekler, inekler ve atlar da var. Onları besleyemiyoruz ve çok yaklaşmalarını da istemiyoruz. **Bu yüzden ara sıra çürümüş vücut parçalarıyla dolaşan köpekler görüyorsunuz."** ifadelerinde bulunmuştur.

S., insani yardım konvoyları gelmeden önce cesetlerin kaldırıldığını belirtmiştir. **"Bir D-9 [Caterpillar buldozer], bir tankla birlikte aşağı iniyor ve bölgeyi cesetlerden temizliyor, onları** molozların altına gömüyor ve **konvoyların görmemesi için onları bir kenara çeviriyor;** [böylece] ileri derecede çürümüş insanların görüntüleri ortaya çıkmıyor" demiştir.

"Birçok [Filistinli] sivil gördüm; aileler, kadınlar, çocuklar" diye devam etti S.. "Bildirilenden daha fazla ölüm var. Küçük bir bölgedeydik. **Her gün en az bir veya iki [sivil], yasak bölgede yürüdükleri için öldürülüyor.** Kimin terörist, kimin değil bilmiyorum **ama çoğu silah taşımıyordu."**

Kuzey Gazze'yi ziyaret ettikten sonra +972 ve Yerel Çağrı'ya konuşan askeri olmayan bir kaynak da bölgeye dağılmış cesetler gördüğünü bildirdi. "Gazze Şeridi'nin kuzeyi ve güneyi arasındaki ordu karargahının yakınında, görünüşe göre kuzeye dönmeye çalışırken **bir keskin nişancı tarafından başlarından vurulmuş yaklaşık 10 ceset gördük" dedi. "Cesetlerin çürümesi devam ediyordu; etraflarında köpekler ve kediler vardı."** B., Gazze'deki İsrail askerleri hakkında, "Cesetlerle ilgilenmiyorlar" demiştir. "Yoldalarsa kenara çekiliyorlar. Ölüler gömülmüyor. Askerler yanlışlıkla cesetlere basıyor."

Haziran 2024'de Gazze'de D-9 buldozerlerini kullanan asker Guy Zaken, Knesset komitesinde verdiği ifadede, kendisi ve ekibinin **"yüzlerce teröristi ölü** veya diri ezdiğini" söylediği, Zaken'in birlikte görev yaptığı bir diğer asker ise daha sonra intihar ettiği bildirildi.

"Gitmeden önce evi, her evi yakıyorsunuz" diye tekrarladı B.. "Bu, tabur komutanı seviyesinde bile destekleniyor. Böylece [Filistinliler] geri dönemesin ve geride cephane veya yiyecek bıraksak bile teröristler bunları kullanamasın." Askerler ayrılmadan önce şilteleri, mobilyaları ve battaniyeleri üst üste yığarlardı ve B., "biraz yakıt veya gaz tüpüyle", "ev kolayca yanardı, fırın gibiydi" demiştir. Kara harekâtının başlangıcında, bölüğü birkaç gün evleri işgal eder, sonra da yoluna devam ederdi; B.'ye göre, **"yüzlerce ev yaktılar."**

18 Aralık 2024'te Ha'aretz'de yayımlanan makalede, bir alanda 200 ceset incelenmiş ve "sadece 10'unun Hamas üyesi olduğu doğrulanmıştır", **Gazze'de görev yapan askerler Ha'aretz'e, tartışmalı Netzarim koridorunda hayali bir çizgiyi geçen herkesin vurularak öldürüldüğünü,** her Filistinli kaybın **çocuk bile olsalar terörist olarak sayıldığını** söylemiştir. Bu hat hiçbir haritada görünmese de ve resmi bir askeri düzende yer almasa ve üst düzey İsrail Savunma Kuvvetleri yetkilileri varlığını inkar etse de, Gazze Şeridi'nin kalbinde, Netzarim koridorunun kuzeyinde yer almaktadır.

252. Tümen'den bir komutan Haaretz'e, "Sahadaki kuvvetler buna 'ölüler hattı' diyor" demiştir. **"Ateş açıldıktan sonra cesetler toplanmıyor, bu da onları yemeye gelen köpek sürülerini çekiyor.** Gazze'de insanlar, bu köpekleri nerede görürlerse görsünler, oraya gitmemeleri gerektiğini bilirler.

Yedi kilometre genişliğindeki Netzarim koridoru, Kibbutz Be'eri yakınlarından Akdeniz kıyısına kadar uzanmaktadır. İsrail Savunma Kuvvetleri, bu bölgeyi Filistinli sakinlerden boşaltmış ve askeri yollar ve askeri mevziler inşa etmek için evlerini yıkmıştır. Filistinlilerin buraya girmesi resmen yasak olsa da, gerçekler basit bir yasak bölgeden daha vahimdir. Gazze'de üç dönem yedek görev yapmış 252. Tümen'den kıdemli bir subay, "Bu askeri aklama" demektedir. **"Tümen komutanı burayı 'öldürme bölgesi' olarak belirledi. Giren herkes vuruluyor."** Yakın zamanda terhis olmuş bir 252. Tümen subayı, bu sınırın keyfi yapısını: "Tümen için öldürme bölgesi, **bir keskin nişancının görebildiği kadar uzanıyor."** şeklinde tanımlamaktadır. "IDF sözcüsünün zayiat sayıları hakkındaki açıklamaları, bunu birlikler arasında bir rekabete dönüştürdü. 99. Tümen 150 [kişiyi] öldürürse, bir sonraki birlik 200 kişiyi öldürmeyi hedefliyor." Bu ayrım gözetmeden öldürme ve sivil kayıpların rutin olarak terörist olarak sınıflandırılması, İsrail'in en eski gazetesi olan Haaretz'in yakın dönemde Gazze'de savaşmış olan askerlerle yaptığı görüşmelerde defalarca dile getirmiş durumdadır.

Netzarim koridorundan yeni dönen kıdemli bir yedek komutan; “Kendimizi dünyanın en ahlaklı ordusu olarak adlandırmak, ne yaptığımızı tam olarak bilen askerleri aklamak anlamına geliyor” demiştir. **Bu, bir yıldan fazla bir süredir insan hayatının hiçbir değer taşımadığı kanunsuz bir alanda faaliyet gösterdiğimizi görmezden gelmek anlamına geliyor.** Evet, biz komutanlar ve savaşçılar Gazze’de yaşanan vahşete katılıyoruz. Şimdi herkes bu gerçekle yüzleşmeli.”

Haaretz, aktif görevdeki askerlerden, kadrolu subaylardan ve yedek askerlerden, komutanlara verilen benzeri görülmemiş yetkileri ortaya koyan ifadeler toplamıştır. Buna göre İsrail Savunma Kuvvetleri (IDF) birden fazla cephede faaliyet gösterdiğinden, tümen komutanlarına daha geniş yetkiler verilmiştir. Daha önce binaları bombalamak veya hava saldırıları düzenlemek için IDF Genelkurmay Başkanı’nın onayı gerekirken, 7 Ekim sonrası bu tür kararların alt rütbeli subaylar tarafından verilmeye başlamıştır. 252. Tümen’deki kıdemli bir subay, tümen komutanları artık muharebe bölgelerinde neredeyse sınırsız bir ateş gücü yetkisine sahip diye açıklamaktadır. **“Bir tabur komutanı insansız hava aracı saldırıları emri verebilir ve bir tümen komutanı fetih operasyonları başlatabilir.”**

252. Tümen’den bir asker, “Emir açıktı: ‘Köprüyü geçip [Netzarim] koridoruna giren herkes kafasına kurşun sıkacak” diye hatırlıyor. **“Bir keresinde gardiyanlar güneyden yaklaşan birini fark ettiler. Sanki büyük bir militan saldırısıymış gibi karşılık verdik.** Pozisyon aldık ve ateş açtık. Düzinelerce, belki daha fazla kurşundan bahsediyorum. Bir iki dakika boyunca cesede ateş etmeye devam ettik. Etrafımdakiler ateş edip gülüyordu.” Ancak olay burada bitmedi. **“Kanlı cesede yaklaştık, fotoğrafını çektik ve telefonu aldık. Daha 16 yaşında bir çocuktu.”** Bir istihbarat görevlisi eşyaları topladı ve saatler sonra savaşçılar, çocuğun bir Hamas mensubu olmadığını, **sadece bir sivil olduğunu öğrendi.** “O akşam tabur komutanımız bir teröristi öldürdüğümüz için **bizi tebrik etti ve yarın on tane daha öldürmeyi umduğunu söyledi”** dedi. “Birisi silahsız olduğunu ve sivil gibi göründüğünü söylediğinde, herkes ona bağırarak susturdu. **Komutan, ‘Çizgiyi geçen herkes teröristtir, istisnasız, sivil yok. Herkes terörist,’ dedi.** Bu beni derinden rahatsız etti - farelerle dolu bir binada uyumak için evimden bunun için mi çıktım? Silahsız insanları vurmak için mi?” ifadelerini kullanmıştır.

252. Tümen komutanlığındaki bir subay, İsrail Savunma Kuvvetleri sözcüsünün 200’den fazla militanı öldürdüğünü açıkladığını söylemiştir. “Standart prosedür, cesetlerin fotoğraflarının çekilmesini ve mümkünse ayrıntıların toplanmasını, ardından militan statüsünü doğrulamak veya en azından İsrail Savunma Kuvvetleri tarafından öldürüldüklerini teyit etmek için istihbarata kanıt gönderilmesini gerektiriyor”, “Bu iki yüz kayıptan sadece onunun bilinen Hamas mensubu olduğu doğrulandı. Yine de kimse yüzlerce militanın öldürüldüğüne dair kamuoyuna yapılan duyuruyu sorgulamadı.” demiştir.

Başka bir asker, dört silahsız kişinin normal bir şekilde yürürken bir gözetleme insansız hava aracı tarafından fark edildiğini anlatmıştır. **Militan gibi görünmemelerine rağmen, bir tank ilerleyip makineli tüfeğiyle ateş açtı. "Yüzlerce mermi".** Üçü anında öldü, dördüncüsü ise hayatta kalıp teslim olmak için ellerini kaldırdı. "Onu mevzilerimizin yakınına kurduğumuz bir kafese koyduk, kıyafetlerini çıkardık ve orada bıraktık", "Yoldan geçen askerler ona tükürdü. İğrençti. Sonunda bir askeri sorgucu geldi, kafasına silah dayayarak kısa bir sorgu yaptı ve ardından serbest bırakılmasını emretti." **Adam, sadece Kuzey Gazze'deki amcalarına ulaşmaya çalışıyordu.** "Daha sonra yetkililer bizi 'teröristleri' öldürdüğümüz için övdüler. Bir iki gün sonra cesetler bir buldozerle kuma gömüldü" ifadelerinde bulunmuştur.

99. Tümen'den bir yedek asker, **"iki çocuklu bir yetişkinin** yasak çizgiyi geçtiğini" gösteren bir İHA görüntüsünü izlediğini anlatıyor. Silahsız bir şekilde yürüyor, görünüşe göre bir şey arıyorlardı. "İHA ve silahlar üzerlerine doğrultulmuşken onları tamamen gözetim altında tutuyorduk - hiçbir şey yapamadılar", "Aniden büyük bir patlama duyduk. **Bir savaş helikopteri onlara füze atmıştı. Çocuklara bir helikopterle füze atmanın meşru olduğunu kim düşünür?"** demiştir.

18 Ağustos 2025 tarihi itibarıyla İsrail basınında yer alan bir rapor, 42 İsrail askerinin intihar ettiği, 3.769 tanesinin sürekli psikolojik hastalığa PSD sahip olduğunu, 10 binden fazlasının disorder psikolojik tedavi gördüğü bildirilmiştir. Ölümlerinin normalleştirilmesinin yolu ise, Gazze'de masum olmadığı görüşü ve **Filistinlilerin insan hayvan** olarak tanımlanmasıdır.

İçinde bulunduğu arabadan **355 kurşun** çıkan **6 yaşındaki Hind** ve Hind'in saatler süren **'Gelin beni alın, çabuk,'** yakarışı ile canı pahasına onu kurtarmaya gelen ambulans şoförleri

Gazze'de köpeklerin Gazzelilere saldırdığına ve hatta **ceset parçalarının hayvanlar tarafından yendiğine** ilişkin bir raporda paylaşılamayacak kadar ağır tanıklık ve fotoğraflar mevcuttur.

BM İnsani Yardım Sorumlusu Tom Fletcher'in 12 Mart 2025'te yaptığı basın açıklamasında yaptığı **"İçeri girerken gördüğüm ilk şok edici şeylerden biri,** köpeklerin molozların arasında dolaşmasıydı", **"Yanımda olan meslektaşıma, köpekler neden bu kadar şişman** diye sordum. **O da, çünkü köpekler ceset arıyor, dedi..."** ifadesi Gazze'de yaşananların kelimelerle ifade edilemeyecek boyutunu göstermektedir.

İsrail'in Etnik Temizlik Politikalarını Doğrudan Hedefi Olan Çocuklar

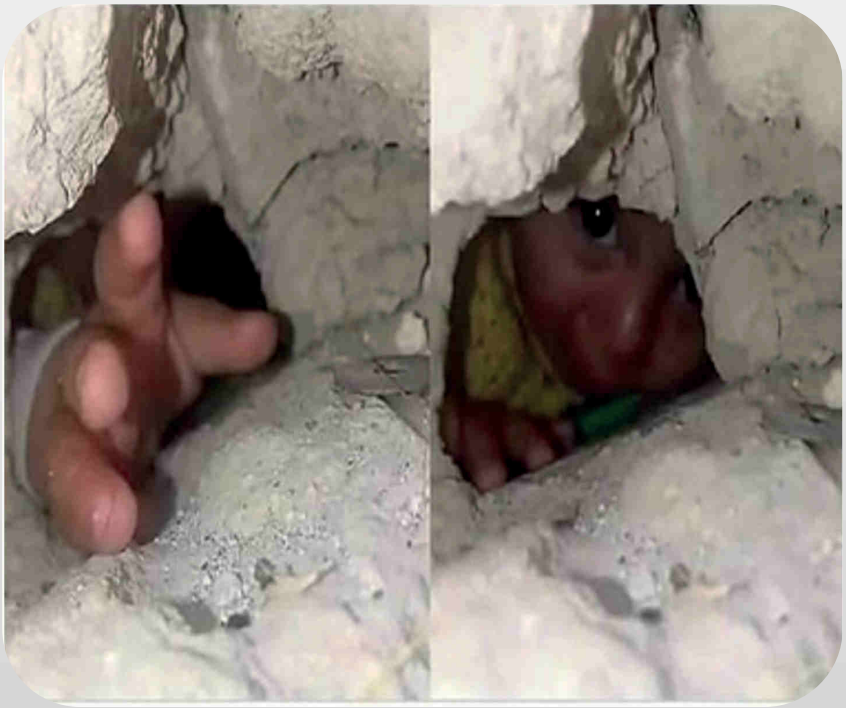

Gazze Şeridi çocuk olmak için dünyanın en tehlikeli yeri. *Her gün çok sayıda çocuğun öldürüldüğü ve yaralandığı bildiriliyor. Çocukların oyun oynadıkları ve okula gittikleri mahallelerin tamamı, içinde yaşam olmayan moloz yığınlarına dönüşmüş durumda. UNICEF ve diğer insani yardım aktörleri haftalardır alarm veriyor.* ***Sahadaki ekibimiz uzuvları kopmuş, üçüncü derece yanıkları olan ve etraflarını saran şiddet nedeniyle şoka girmiş çocuklarla karşılaştıklarını anlatıyor.***

Adele Khodr
(UNICEF Orta Doğu ve Kuzey Afrika Bölge Direktörü)

Uluslararası hukukun silahlı çatışmalarla ilgili olarak en temel kurallarından biri, başta çocuklar ve kadınlar olmak üzere sivillerin korunmasıdır. Sivillerin toplu olarak cezalandırılması uluslararası hukukta kesin olarak yasaklanmıştır. Bu durum, sivil kişilerin kasıtlı olarak hedef alınmasının yasak olduğu ve mümkün olan her yerde çatışmanın taraflarının sivil kayıplarını en aza indirmeleri gerektiği anlamına gelmektedir. **Ocak 2025 itibarıyla İsrail'in öldürdüğü tek tek isimleri tespit edilen kadın ve çocukların oranı %69'dur.**

İsrail parlamento üyesi Michal Waldiger'in Mayıs 2025 bizzat Parlamentoda kullandığı ifadeler;

"Gazze'de çocuklar öldürülmek zorunda kalacak, Gazze'de kimse masum değil. *Çünkü onlar bize zarar vermek isteyenlerin çocukları. Hepsi* ***Naziler gibi düşmanlar."*** şeklindedir.

Gazze'de ilk dört ay boyunca her gün 100 çocuk ve 70 kadın öldürülmüş durumdadır. **Gazze'de bir milyondan fazla çocuk bulunmaktadır.** Saldırılardan en fazla etkilenen de çocuklardır. Birleşmiş Milletler Çocuklara Yardım Fonu (UNICEF)'in Ağustos 2025 açıklamasına göre, Gazze'de 22 ayda 18 binden fazla çocuk öldürülmüştür. **Yaklaşık iki yıl boyunca her gün kesintisiz olarak 27 çocuk İsrail tarafından öldürülmüştür. Yani iki yıldır her gün her 52 dakikada, Gazze'de bir çocuk öldürülmüş durumdadır.** Bu da Gazze'de her gün ortalama bir sınıf dolusu çocuğun öldürüldüğü anlamına gelmektedir.

İsrail 27 Ağustos 2025 itibarıyla, **bir yaş altı 983 bebek öldürmüştür. 370 tane bebek doğar doğmaz ölmüştür. 5 yaş altı 4.832 çocuk,** bu dünyada beş sene dahi yaşayamadan öldürülmüştür. Bunun modern dünyada hiç bir emsali mevcut değildir.

İsrail sivil yerleşim yerlerine, evlere, sığındıkları okullara, hastanelere hatta çocuk parklarına bomba atmıştır. Bu nedenle ilk günden itibaren çocuklar bombalarla öldürülmüştür. Bir kısmı yıkıntılar arasında kurtulamadıklarından nefessiz kalarak ölmüştür. Görüntüler ve doktor tanıklıkları, keskin nişancıların, çocukları başlarına ve kalplerine ateş ederek öldürüldüğünü göstermektedir. Aynı şekilde görüntüler dronların su taşıyan çocuklar üzerine bomba attığını ortaya koymaktadır. İsrail, çadırlara 900 kilo ağırlığında bombalar attığı için çocuklar çadırlara diri diri yanarak ölmüştür. İki milyon insanın yerinden edildiği için çocuklar çadırlarda donarak ölmüştür. İnsani yardım kuyruklarında vurularak ölmüştür. Açlıktan organları iflas ederek ölmüştür.

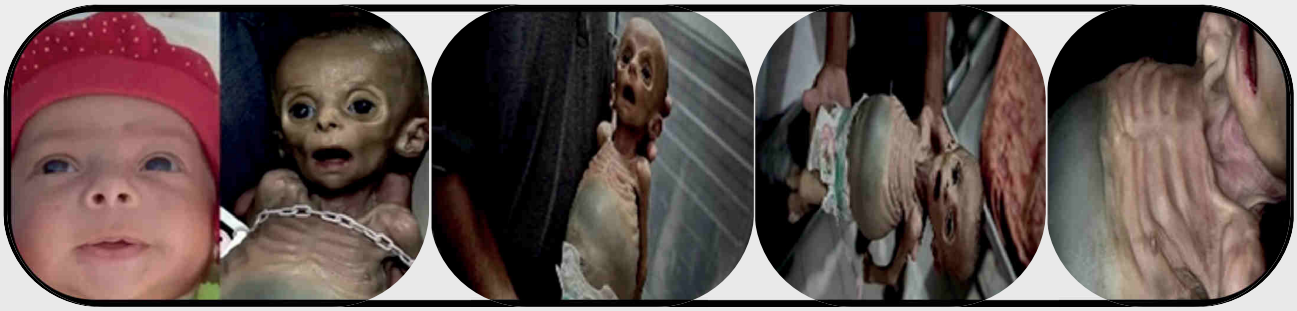

*Düşman Hamas değil, Hamas'ın **askeri kanadı da değildir. Gazze'deki her çocuk düşmandır.** Gazze'yi işgal edip yerleşmemiz gerekiyor ve **orada tek bir Gazzeli çocuk bile kalmayacak.** Başka bir zafer yok."*

İsrail Parlamentosu (Knesset) eski üyesi Moshe Feiglin'in
İsrail televizyonu 14. Kanal'a 21 Mayıs 2025 tarihinde yaptığı açıklama

İsrailli yetkililerce toplumda masum sivil bulunmadığının iddia edilmesi, ayrım gözetmeyen şiddeti ve toplu cezalandırmayı, çocukların maruz kaldığı çoklu acıları meşrulaştırmaktadır. Bu durum Filistinlilere yönelik etnik temizlik de dahil olmak üzere savaş suçlarının görmezden gelinmesi ile sonuçlanmaktadır.

***Gazze'de her 10 dakikada bir çocuk öldürülüyor.** İnsanlığın **en karanlık anına** yakın olduğumuzu düşünüyorum.*

Rik Peeperkorn
(DSÖ Filistin Temsilcisi)

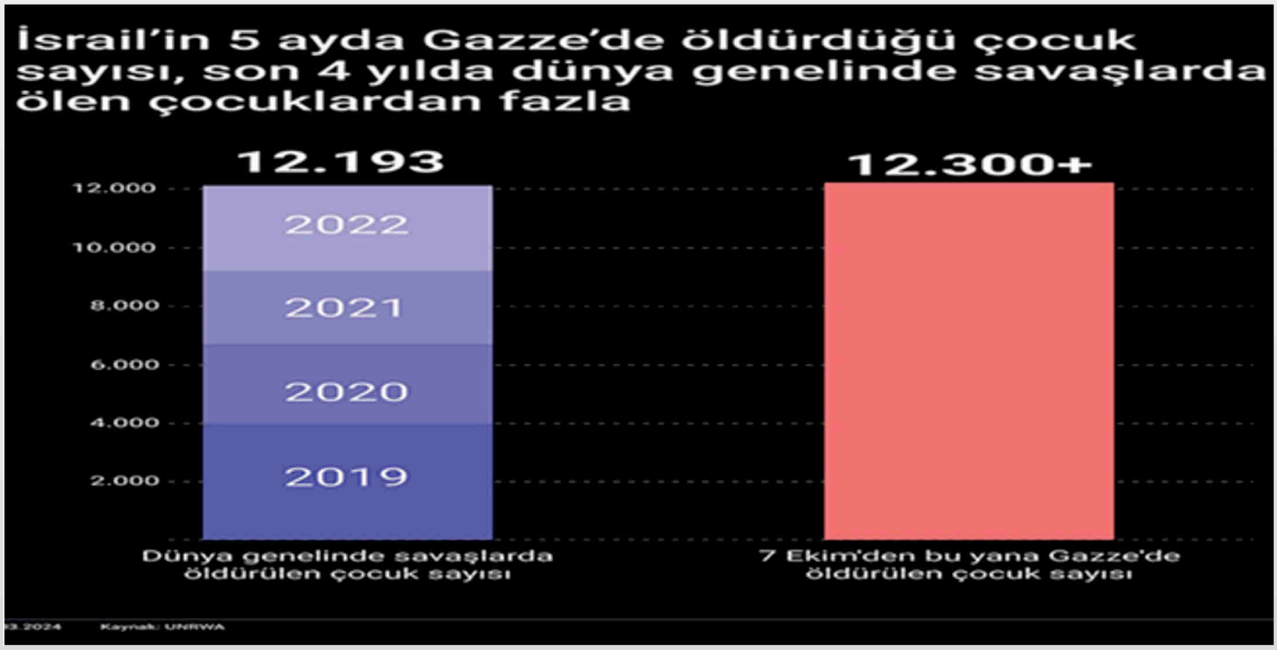

İsrail'in ilk beş ayda 29 Şubat 2024'e kadar öldürdüğü çocuk sayısı, dünyada **son 4 yılda yaşanan savaşlarda öldürülen çocukların toplamından fazladır.**

31 Temmuz 2025'de The Washington Post gazetesi, 7 Ekim 2023'ten bu yana İsrail'in Gazze'deki saldırılarında *öldürüldüğü tespit edilen 18 bin 500 Filistinli çocuğun isimlerinin bazılarını* gazete sayfasına taşımıştır. İnternet sitesinde ise isim listesinin tamamını yayınlayarak çocukların fotoğraflarını ve hikayelerini paylaşmıştır. Sitedeki listede isimleri yer alan çocuklardan **900'ünden fazlasının, ilk doğum gününü kutlayamadan öldürüldüğü** belirtilmiştir. Listenin ortasına bile ulaşamadan "Bu noktaya kadar verilen isimler, Ekim 2023'ten bu yana öldürülen çocukların yüzde 1'inden daha azını temsil etmektedir." uyarısına yer verilmektedir.

İsrail'in öldürdüğü her çocuk için **yılda 365 gün boyunca her gün taziyeye** gidilerek ailelerinin ziyaret edilmesi durumunda, **ziyaretlerin tamamlanması elli seneyi geçecektir.**

Sivil algısının yok edilmesi, sadece su taşıyan çocukların drone ile hedef alınarak yok edilmesi gibi **uydu görüntüsü olmasa dünyanın haberdar olmayacağı** eşi benzeri olmayan infazlara yol açmaktadır.

Video görüntüleri Gazze'de su bidonu taşıyan iki çocuğun, İsrail tarafından drone ile katledildiğini göstermektedir.

Normal bir devlet sivillere karşı savaş yürütmez, **hobi olarak çocukları öldürmez, bir halkı yerinden etmeyi kendisine hedef olarak belirlemez.** İsrail milletler arasında bir parya devleti olmaya doğru ilerliyor.

20 Mayıs 2025, Yair Golan
(İsrail Demokratlar Parti Başkanı, Genelkurmay Eski Başkan Yardımcısı)

Gazze, çocuklar için mezarlığa dönüşüyor. Her gün yüzlerce kız ve erkek çocuğunun öldürüldüğü veya yaralandığı bildiriliyor.

Antonio Guterres (BM Genel Sekreteri)

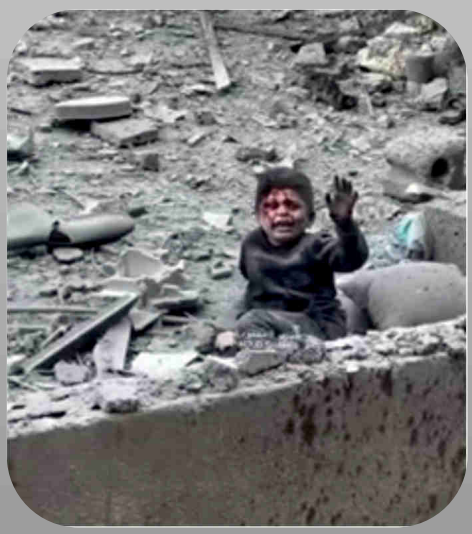

BM kuruluşlarının yöneticileri tarafından da ifade edildiği üzere, İsrail saldırılarında her 10 dakikada bir çocuğun öldürülmesi, yaralanması ya da sakat bırakılması, **Gazze'yi bir çocuk mezarlığına dönüştürmüştür.** Gazze, İsrail saldırıları neticesinde çocuk veya kadın olmak için dünyanın en tehlikeli yeri haline gelmiştir. Gazze'de anneler, İsrail saldırılarında yıkıntı altında kalırlarsa **ölülerini teşhis edilebilsinler diye çocuklarının ellerine ve ayaklarına isimlerini yazmak** durumunda kalmışlardır.

Avrupa-Akdeniz İnsan Hakları Örgütü (Euro-Med) Başkanı Rami Abdu ise, İsrail tarafından öldürülen çocuk sayısının **“modern savaş tarihinde eşi benzeri görülmemiş korkunç bir sayı”** olduğunu hatırlatmıştır. Abdu’nun ifade ettiği üzere, “İsrail’in evleri, binaları, yerleşim alanlarını, barınma merkezlerini ve zorla yerinden edilenlerin sığındığı çadırları son derece yıkıcı bir şekilde bombalayarak sivilleri hedef alması sonucunda pek çok **çocuğun başı ve vücut parçaları koptu” demiştir. İsrail ordusu ileri teknolojiye sahiptir. Bir evi veya barınma merkezini hedef aldığında içinde çocuk ve kadınların da yer aldığı sivillerin bulunduğunu bilmektedir, yine de füzeler ve bombalarla hedef almaktadır.** İsrail’in Gazze’deki sivilleri tekrar tekrar, sistematik ve yaygın şekilde hedef alması ve özellikle sivil nüfusun yoğun olduğu bölgelere karşı son derece yıkıcı silahlar kullanması, ordu saldırılarında kasıtlı olarak mümkün olan en büyük sayıda sivil kayıplar ve ağır yaralanmaların gerçekleşmesinin hedeflendiğini kanıtlamaktadır.

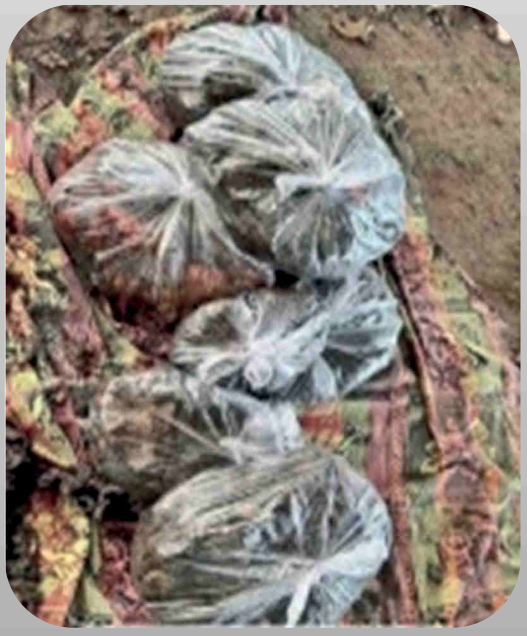

Çadır kentlere yapılan bombalı saldırılar sonucu **poşet içine sığdırılan insan kalıntıları,** ailelerine torbalar içinde verilmektedir. İsrail’in *11 Ağustos 2024’te* Gazze’deki Et-Tabiin Okulu’nu bombalaması sonucu gerçekleştirdiği katliamın ardından öldürülen bir çocuğun babasının beyanları; “Oğlumun cesedini bulamadık. **Onlara oğlum Ali’nin altı yaşında olduğunu söyledim.** Bana 18 kilo ceset parçası içeren bir poşet verdiler. Bu ceset parçalarını gömüyorum ama onların içinde Ali’ye ait parçalar var mı, bilmiyorum.” şeklindedir. Ölen 10 yaşındaki oğlu Rayan’a ait ceset parçalarını bir pirinç paketinde taşıyan bir babanın videosunda ise baba **“Bu torbada, öldürülmeden önceki ağırlığı 20 kilogram olan oğlumun yaklaşık 3 kiloluk parçaları var. Sadece parçalarını bulabildik.”** demektedir.

İsrail'in savaş uçaklarıyla *23 Mart 2025'de* Gazze'de yerinden edilenlerin sığındığı Fahmi el-Cerhawi kız okuluna attığı füzenin ardından, alevlerin arasından yürüyerek kurtulan 5 yaşındaki **Ward Jalal El-Şeyh Halil,** "Annem, kız kardeşim Amal, erkek kardeşlerim Abdurrahman ve Muhammed'i öldürdüler. Babam yaşıyor ama yaralı", **"Sınıftaydım, uyuyorduk. Uyandığımda alevler yükseliyordu. Alevlerin içinden çıktım.** Babamın yüzü yanmıştı." demiştir. Ward'ın amcası Basil Şeyh Halil, hastaneye ulaştığında şehitlerin cesetlerini tamamen yanmış, tanınmaz halde bulduğunu, diğer kardeşi Abdurrahman'ın ise hayatını kaybettiğini, Ward'un diğer kardeşi **13 yaşındaki** Muhammed, kız kardeşleri **13 yaşındaki** Silvan, **11 yaşındaki** Maria ve **2,5 yaşındaki** Amal'ın **bedenlerinin tamamen yandığını bildirmiştir.** İsrail'in gece yaptığı katliamda çoğu çocuk 31 Filistinli yanarak ölmüştür. Bu sadece bir örnektir.

Gazze'de çocuklar sadece yanarak değil 21. Yüzyılda donarak da ölmüştür. 7 Ocak 2025 tarihinde "Gazze Şeridi'nin yaşadığı sert iklim koşulları ve aşırı soğuk nedeniyle henüz 35 günlük olan Yusuf Ahmet Enver Kulub adlı bebek hayatını kaybetmişti. Gazze Şeridi'nin güneyindeki Han Yunus kentinde, evsiz kalan ailesiyle birlikte çadırda yaşayan 2 aylık Şam Yusuf El-Şambari bebek dondurucu soğuklara dayanamayarak hayatını kaybetmiştir. İsrail yerleşim yerlerini yıkarak sürekli tahliye emirleri verdiğinden ve aileler sürekli yerlerinden edildiğinden *henüz Ocak 2025'te* **945 bin insan çadır ve geçici sığınaklarda** Yaşam için hiçbir yaşamaktadır. imkan olmayan çadırlar, kış soğuğunu engellemediğinden 28 Şubat 2025 tarihi itibarı ile **Gazze'de donarak ölen bebek sayısı 14'ü geçmiş durumdadır.**

*Evsiz kaldığından çadırda yaşayan ve Han Yunus kentinde donarak ölen **iki aylık Yusuf El-Şambari bebeğin ayağı...***

Yıkıntılar arasında kalan bebek ve çocuklar, uzun süre acı çekerek gerçekleşen ölümlerin göstergesidir. İnsani yardım kuruluşu Save the Children, *Haziran 2024'te* Gazze'de **20 binden fazla çocuğun kaybolduğunu bildirmiştir.** Akıbeti bilinmeyen çocukların enkaz altında, toplu mezarlarda ya da gözaltında olabileceği düşünülmektedir. **Gazze'de kaç çocuğun yıkıntılar arasından öldüğünü tespit etmek mümkün değildir.** Doktor tanıklıkları, saldırı olduğunda önce evlerden yardım telefonları aldıkları, yıkıntılar arasında sıkışanları kurtarabilecek yeterli ekipman olmadığından gidilemediği, bir kaç gün sonra enkaz altındaki telefonların kesildiği yönündedir.

Gazze'de çocuklar sadece bombalı saldırılarda, yıkıntılar arasında, soğuktan, açlıktan ya da hedef gözetmeyen yaylım ateşlerinde ölmemektedir. Keskin nişancı ya da dronların kasıtlı hedefi olmaktadır. Uluslararası basın kuruluşları ve uluslararası insan hakları örgütleri, çocukların başları ve göğüslerinden nasıl hedef alındıklarına dair analiz raporları düzenlemiştir. Onlarca doktor çocukların hedef alınarak vurulduklarını açıklamıştır. **Otuz doktor ve hemşireyle görüşüp paylaştıkları yüzlerce fotoğraf ve videonun yanı sıra taramaları, tıbbi notları ve günlük kayıtlarını** inceleyen BBC haberi bazılarının tanıklığına yer vermiştir.

Ağustos 2024'te bir ay boyunca Gazze'de çalışan Ulusal Sağlık Hizmetleri (NHS) danışmanı ve organ nakli cerrahı Prof. Nizam Mamode, "Çocuklar da dahil olmak üzere, kafaya veya göğse isabet eden kurşunların olduğu çok sayıda silahlı saldırı gördük" demiştir. Baş yaralanmalarının çoğunun beyin cerrahları tarafından tedavi edildiğini, röntgenlerin **"üç yaşında bir çocuğun beynine saplanmış bir kurşun" gösterdiğini,** bizzat kendi gördüğü silahlı saldırı ile yaralanan çocuk sayısını artık bilmediğini, ancak yirmiden fazla olduğunu bildirmiştir.

1 Ağustos 2025'te BBC'de **"Gazze'de başlarından ve göğüslerinden vurularak öldürülen çocuklar"** başlığıyla yapılan 160'tan fazla çocuk hakkında bilgi toplayarak gerçekleştirilen araştırma, tıbbi görüntülerde, **12 yaş, 8 ay ve 4 yaşlarındaki çocukların başına saplanan** kurşunlar görüldüğünü ortaya koymaktadır.

Aralık 2023'te Al Araby televizyonunda yayınlanan videoda Muhammed ve kızı Layan'ın sokakta yan yana yattığı görülmektedir. Bununla ilgili BBC haberi, 9 Kasım 2023'te baba ve küçük çocuğun İsrailli keskin nişancılar tarafından vurulduğuna ilişkindir. Abla Şahd'ın ifadesi; "Birlikte yürüyorduk. Babamızın önündeydik. Layan ile oynuyor ve şarkı söylüyordu. Sola doğru ayrılan bir caddeden geçerken bir tank gördük ve koşmaya başladık. Babam Layan'ı taşıdığı için daha yavaş hareket ediyordu. Arkamıza baktığımızda yerde yatıyordu. Ona yardım etmek için geri koştuk. Kız kardeşime uzanıp onu tutmaya çalıştım, sonra kolumdan vuruldum" demiştir. **Küçük Layan ve babası Muhammed'in naaşları, günlerce Hamid Caddesi'nde kalmıştır.** Cenazeleri **iki hafta sonra,** kısa bir ateşkes sırasında, komşuları tarafından gömülebilmiştir.

Haber için görüşülen 30 doktor ve hemşirenin ifadeleri ve paylaştıkları yüzlerce fotoğraf ve videonun yanı sıra taramaları, tıbbi notları ve günlük kayıtları en az 90 tanesi ölen 168 çocuğun ayrıntılarına ilişkindir. **Bir çocuğun başından veya göğsünden vurulduğu 95 vaka bulunmaktadır ve bu çocukların % 67'si 12 yaşın altındadır.**

İncelenen bir başka silahlı saldırı, 18 Kasım 2023'te, **altı yaşındaki** Mira Tanboura'nın sırtından vurulmasına ilişkindir. Baba Saaed'in ifadesi "Ordu bize güvenli bir koridor kurduklarını söyledi. O gün erken saatlerde Gazze'nin kuzeyinden kaçarak İsrail ordusu kontrol noktasında kontrolden geçtik. Bu noktadan bir kilometre kadar sonra, Mira ve diğer akrabaları birkaç metre ötede dururken bir otobüs şoförüyle konuşuyordum. "Arkamı döndüm ve keskin nişancı kızım Mira'yı kalbinden vurdu. **Keskin nişancı olduğundan eminim çünkü kalbine tek bir kurşun isabet etti.** Burnundan ve ağzından kan akıyordu." şeklindedir. Nitekim araştırma raporlarında da ifade edildiği üzere bizzat İsrailli askerlerin ifadeleri, çocukların kasten yalnızca silahla değil, bizzat drone ya da füze ile hedef alarak vurulduğu yönündedir. Video görüntüleri annesinin kucağındaki bebeğe bile drone ile bomba atıldığını göstermektedir.

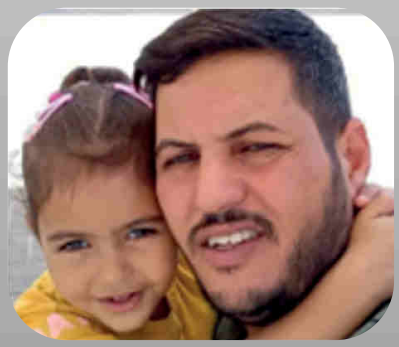

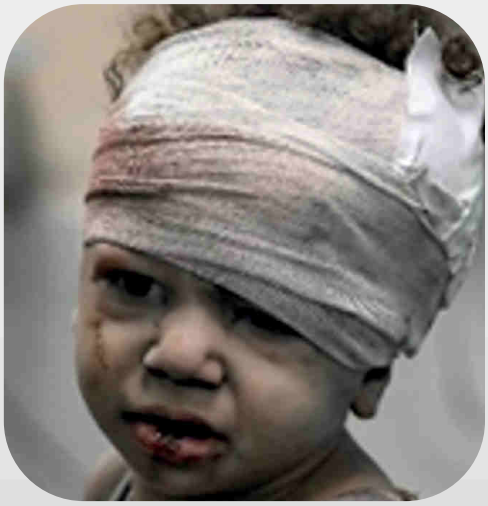

“Dünya bu tür bir savaşı, çocuklar üzerindeki bu tür bir etkiyi kabul edemez. ***Çocuklar, evlerinde öldürüldü ve yaralandı, çadırdayken ya da sokaklarda yürürken.”***

Matthew Morris (Uluslararası Kızılhaç Komitesi Sözcüsü)

Gazze’de ailesinden hiç kimse kalmamış çok sayıda refakatsiz yaralı çocuğu ifade etmek için kullanılan WCNSF (Wounded Child No Surviving Family) kısaltması, Gazzeli çocukların içerisinde bulundukları tarifsiz durumu ortaya koymaktadır. Ağustos 2025 tarihi itibarıyla İsrail saldırıları sonucu Gazze’de, **40.176 çocuk yaralanmıştır. 49.270 çocuk anne ya da babasından birini ya da her ikisini kaybetmiştir. 990 çocuk** ampüte edilmiştir. **Bir milyondan fazla çocuğun hepsi** yiyecekten yoksundur. **914.102 çocuk** iki yıldır eğitimden yoksundur. Öğretmenleri öldürülmüş, okulları yok edilmiştir. **4.912 çocuk tıbbi tahliye için beklemektedir ancak izin verilmemektedir.**

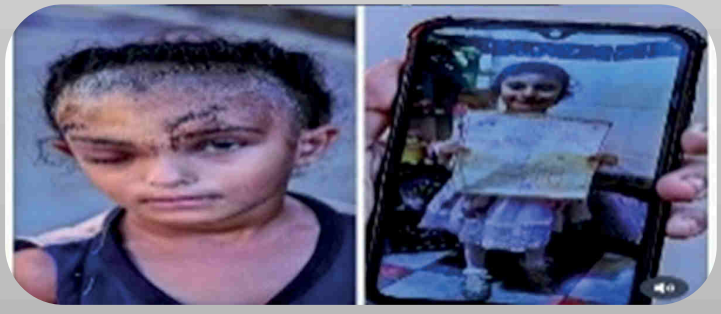

İsrail saldırıları genel olarak ayrım gözetmeyen tahrip gücü çok yüksek bombalarla gerçekleştirildiğinden masum siviller korkunç bir şekilde hayatını kaybetmiştir. Hayatta kalabilenlerde çok ciddi yara, yanık ve ampütasyon vakaları görülmüştür. Gazze’de on binlerce çocuk “uzvunu kaybetme, felç, kafa travması ve duyu kaybı gibi kalıcı sakatlıklara” maruz kalmış durumdadır.

2024 Aralık ayında Birleşmiş Milletle, Gazze'nin **"dünyada kişi başına en yüksek çocuk ampute sayısına"** sahip olduğunu açıklamıştı.

İsrail'in uyguladığı abluka, hastaneleri de kapsayan tahliye emirleri ve ilk andan itibaren özel olarak hastanelerin hedef alınması hastaneleri çalışamaz hale getirmiştir. Yaralıların bacaklarını ve kollarının kesilmesi dâhil ameliyatların önemli bölümü **anestezi işlemi yapılmadan** gerçekleştirilmiştir. Bazı yaralılara ise müdahale edilemediğinden ölümler gerçekleşmiştir. İsrail özel parçacıklı silah ve mühimmat kullandığından, saldırılardan en çok çocuklara etkilenmektedir.

İsrail'in Han Yunus'a bağlı El-Mavasi'de yerinden edilmiş kişilerin çadırlarını kurban bayramının üçüncü gününde, hedef alan hava saldırısının ardından, çok sayıda yaralı ile birlikte Kuveyt Özel Sahra Hastanesi'ne kanlar içinde getirilen Filistinli bebek, Misk Muhammed El-Ahras. Misk, henüz bebekken acıyla tanışmıştır. **Gazze'de artık sadece çocuklar değil bebekler de katlanılamaz acılar çekmektedir.**

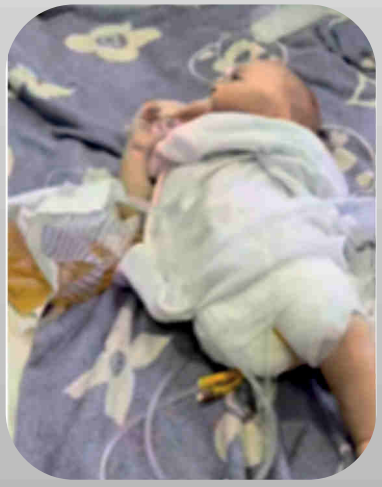

En ağırı da **henüz emeklemeyi dahi öğrenmeden ampüte edilen bebeklerdir.** Gazze'de daha emeklemeyen, daha konuşmasını öğrenmemiş bebekler dahi, kollarını bacaklarını kaybetmiştir. Gazze'de bebekler daha konuşmayı öğrenemeden, acının ne demek olduğunu en ağır şekliyle öğrenmiş durumdadır.

Gazze, dünyada kişi başına en fazla ampute çocuk sayısına sahip yer. Bu çocukların birçoğu anestezi bile olmadan ameliyat edildiler ve uzuvlarını kaybettiler. *Gazze'de güvenli bir yer yok, onurlu bir insan hayatı neredeyse imkansız.* ***Yolda bırakılan cesetler var;*** *açlık belirtileri gösteren insanlar hayatta kalmak için alabilecekleri bir şey aramak için kamyonları durduruyor, insanlar evlerine dönebilseler bile, çoğunun artık gidecek evi yok.*

Philippe Lazzarini, UNRWA Genel Sekreteri

Dünya Sağlık Örgütü, henüz Eylül 2024 itibarıyla Gazze'de 22.500 kişinin, 7 Ekim 2023'ten bu yana ağır uzuv yaralanmaları, ampütasyonlar, omurilik travması, travmatik beyin yaralanmaları ve büyük yanıklar dahil olmak üzere yaşamı değiştiren yaralanmalar geçirdiğini açıklamıştır.

Yardım kuruluşları ve sağlık kuruluşları, Gazze'de her gün 10'dan fazla çocuğun bir veya iki uzvunu kaybettiğini, **birçoğunun anestezi uygulanmadan ameliyat edildiğini, sağlık sistemi tamamen çökertilmemiş olsaydı bu uzuvların çoğunun kurtarılabilecek durumda olduğunu ifade etmektedir.**

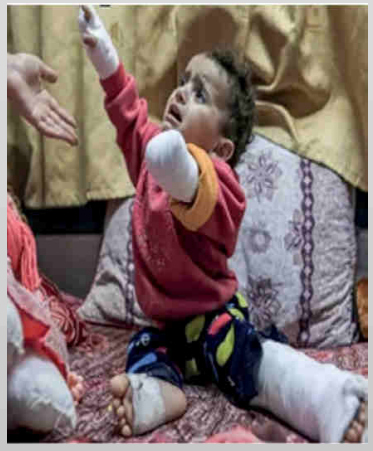

UNRWA Genel Sekreteri Lazzarini, 3 Aralık 2024'teki açıklamasında Gazze'de **"engellilik salgını"** yaşandığını ifade etmiştir. Saldırılar rehabilitasyon hizmetlerinin bulunmadığı "travmatik yaralanmalar salgınına" da neden olmaktadır.

Herkesin yerinden edildiği, sağlık sisteminin işlemez hale getirildiği, yardım kuruluşlarına izin verilmediği, destek mekanizmasının kalmadığı, yetişkinlerin bile günlerce yiyebilecek hiçbir şey bulamadığı bir ortamda anne babası olmayan çocukların yaralanmalarla, açlıkla, hastalıkla, soğukla mücadele etmesi çok mümkün olmamaktadır.

Gazeteci Nahed Hajjaj'ın sosyal medya hesabından 25 Ağustos 2025 tarihinde paylaştığı fotoğraf, **Gazze'de çocukların içinde bulunduğu kulakları sağır edici sessizliği** açıklamaktadır: "Bugün evi bombalanmış bu güzel kızın yanında oturdum. **Ağlamıyordu bile. O kadar kırılmış bir çocuk ki, gözyaşları bile tükenmiş.** En hüzünlü ses, hiç ses olmamasıdır; ağlamayacak kadar incinmiş bir çocuk. **Şimdi asıl soru geliyor; annesinin öldürüldüğünü ona nasıl söyleyeceğiz."**

Gazze'de çocuklar dünyadaki hiçbir çocuğun tanık olamayacağı ağırlıktaki olayları son iki yıldır her gün en ağır şekilde yaşamaktadır. 2002 yılında Pulitzer Ödülüne layık görülen gazeteci Chris Hedges'in çocuklara yazdığı mektupta ifade ettiği gibi, **"Arkadaşlarının cansız bedenini görüyorsun,** ben bir muhabirim bunu görmek benim işim. **Sen ise bir çocuksun ve bunu asla görmemelisin."**

İsrail saldırıları sonrası hemen hemen tüm ailesini kaybeden yüzü ve boynu yanan Maha Al Ararir

Yirmi senedir savaş muhabirliği yapan gazeteciler deneyimlerini, Gazze'de yaşayan çocukların tanık olduğu vahşetin onda biri ile dahi kıyaslayamadıklarını ifade etmektedir. Tanıklıklar çocukların yaşadıklarının hayal ötesi olduğunu ortaya koymaktadır. *Şubat 2024'te* Gazze'nin kuzeyinde Hamza Ebu Halima kıyafetlerinden arındırılarak işkence edilmiş ve fotoğraflanmıştır. **Ancak kardeşi Bilal, Ebu Halime'nin ifadeleri fotoğraftan çok daha ağırını ortaya koymaktadır.** Bilal'in El-Cezire televizyonuna anlattığı ifadesi; "Babam beyaz bayrak taşıdığı halde onu vurdular, kardeşimin eşini vurdular, çocukları iki gün boyunca şehit annelerinin yanında durup ağladı. **İşgal askerleri iki gün sonra geri gelip ölü yatan annelerinin yanındaki çocukları da öldürdüler."** şeklindedir.

Çocuklar siyasi aktörler değildir. Çatışmaları başlatmazlar ve onları durduracak güçleri de yoktur. *Ama çok acı çekerler ve dünyanın onları neden yüzüstü bıraktığını merak ederler. Ve hiç şüphesiz, onları hayal kırıklığına uğrattık.*

Catherine Russell,
UNICEF İcra Direktörü

Birleşmiş Milletler İnsani İşlerden Sorumlu Genel Sekreter Yardımcısı ve Acil Yardım Koordinatörü Tom Fletcher, *24 Ocak 2025'te* **15 ay boyunca Filistinli çocukların öldürüldüğünü, aç bırakıldığını ve soğuktan donarak hayatını kaybettiğini,** BM Çocuklara Yardım Fonu'na göre, **bir milyon çocuğun** depresyon, anksiyete ve intihar düşünceleri nedeniyle ruh sağlığı ve psiko-sosyal desteğe ihtiyaç duyduğunu açıklamıştır.

Saatlerce çorba kuyruğunda bekleyen, bomba atılan yıkıntılardan çıkartılan, anne babalarının ölümüne tanık olan çocukların bununla baş etme imkanı yoktur. Psikolojik destek sağlayan bir yardım görevlisi, bunun çocuklar üzerindeki yıkıcı etkisini şu ifadelerle açıklamaktadır. “Çocuklar anne babaları ile cennete gitmek istediklerini söylüyorlar, **çünkü en azından cennette yiyecek var.”**

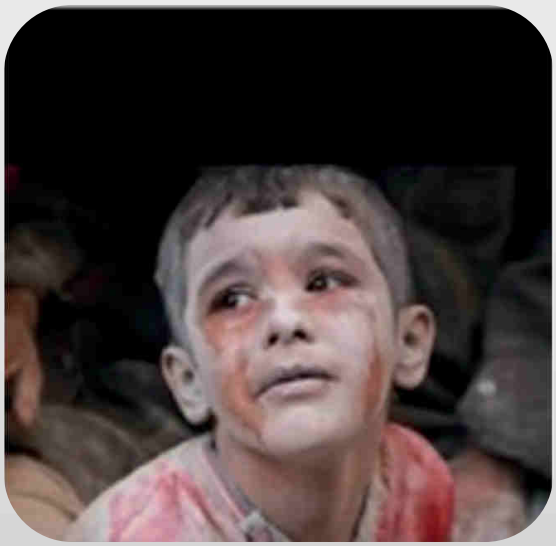

Çocuklar maruz kaldıkları vahşetin derecesinden yaşadıkları şoklardan ağrı kesici olmadan yapılan tıbbi müdahalelere dahi, artık fiziksel tepki veremez hale gelmiştir. Oldukça ağır bir kesik dikilirken gözleri kapanmayan küçük kızın görüntüsü bunun bir örneğidir.

İki yıl boyuna her gün Gazze şeridinde bombalar patlarken küçük çocukların çaresizce krize girdiklerine dair videolar, çocukların karşı karşıya kaldığı çaresizliği göstermektedir.

İsrail askerlerinden korktuğu için annesinden başka yöne kaçmalarını isteyen Filistinli kızın videosunda, sadece **çocuğun gözlerine bakmak,** ömrünün son gününe kadar yaşayacağı dehşeti anlamak için yeterlidir.

UNICEF sözcüsü James Elder'in 18 Ekim 2024 tarihli açıklamasında ifade ettiği üzere; Gazze'nin çocukları: **"Acı döngüsüne hapsolmuş durumdadır"** Filistinli çocuklar günlük hava saldırılarının ve askeri operasyonların korkunç etkisini görmektedir, durum her geçen gün daha da kötüleşmektedir. "Tüm yardım kuruluşlarının yoğun çabalarına rağmen, çocuklar her gün tarifsiz acılar çekmeye devam ediyor. İlk zorunlu tahliyelerden bir yıl sonra, uluslararası toplumun tarihin tekerrürünü izlediğini görüyoruz. Bu ayın başlarında tanıştığım bir başka küçük kız çocuğunu ele alalım. Aile evi basıldığında, erkek ve kız kardeşi hayatını kaybetti. **Küçük kız yüzünde yıkıcı yaralar aldı; yüzü neredeyse kopuyordu.** Cerrahlar kalan yapıyı bir arada tutmayı başardı. **Ancak özel bakım için acilen bir tıbbi tahliye aracına ihtiyacı var. Bu talep reddedildi. Hem de defalarca.** O, her biri benzer trajik bir hikayeye sahip, **acil tıbbi tahliye bekleyen 15 binden fazla hastadan sadece biri.** Eğer bu düzeydeki dehşet insanlığımızı harekete geçirip bizi harekete geçirmezse, başka ne harekete geçirebilir ki? **UNICEF 2024 Aralık ayında "Gazze Şeridi, dünyada çocuk olmak için en tehlikeli yerdir."** demişti. Bir yıldan uzun süredir, her geçen gün kanıtlara dayalı bu acımasız gerçeklik daha da güçlenmektedir. Yine de, tüm bu açıklamalara, somut verilere, **yanan çadırların cehennem ateşine, yürek burkan çığlıklara, uzuvları olmayan çaresiz çocuklarla yaptığım onlarca konuşmaya, doktorların çaresiz ilaç yalvarışlarına,** yardımların reddedilmesine ve gecikmesine rağmen, acıyı azaltmak için hiçbir adım atılmamıştır. Kuzeyde yaşanan sahnelerin tekrarlandıkça durum daha da kötüleşmektedir. "Geçen yılki olayların her tekrarında, acı gerçek tekrar ortaya çıkıyor: **Daha fazla Gazzeli çocuk öldürülecek."**

İsrail, BM kuruluşlarının defaten şikayet ettiği üzere hasta ve yaralı çocukların dahi yurtdışına çıkışına istisnalar dışında genel olarak izin vermemektedir. *5 Şubat 2025* tarihinde Gazze'yi Ortadoğu'nun İsviçre'si yapma planı ile birlikte **Gazzelilerin kalıcı olarak buradan ayrılmalarından başka alternatifleri olmadığı** açıklandığında ise, İsrail Savunma Bakanı İsrail Katz *06 Şubat 2025'te* kendi sosyal medya hesabından **"İsrail kuvvetlerine Gazze'den ayrılmak isteyen herkesin onları kabul etmek isteyen herhangi bir ülkeye bunu yapmasına izin verecek bir plan hazırlanması talimatını verdim"** açıklaması yapmıştır. Katz Gazze halkının dünyanın her yerinde olduğu gibi hareket ve göç özgürlüğüne sahip olması gerektiğini söylemiştir. Gerçekte Filistinlilerin kendi ülkelerinde hareket etme özgürlüğü olmadığı gibi **tıbbi tahliyelere bile izin verilmemektedir.**

İsrail 2024 yılında Refah kentine kara harekatı düzenledikten sonra, Philadelphia Koridoru ile Gazze'yi dış dünyadan tamamen koparmıştır. İnsanı yardımların girişine izin vermediği gibi yaralıların çıkışına da izin vermemiştir. *25 Ekim 2024'te* Birleşmiş Milletler Çocuklara Yardım Fonu (UNICEF) Sözcüsü James Elder, İsrail'in Gazze'de tıbbi tahliyesine izin vermediği çocukların hayatlarını kurtaracak acil tıbbi bakım hizmetlerine ulaşamadığı için öldüğünü bildirmiştir. İsrail'in yoğun saldırıları altındaki **Gazze'den günde ortalama sadece 1'den az çocuğun tıbbi tahliyesinin yapılabildiği** açıklanmıştır. Elder, "Bu ölümcül yavaş tempo devam ederse acil tıbbi bakıma ihtiyaç duyan 2 bin 500 çocuğun tahliyesi 7 yıldan fazla sürecek." demiştir. **Ağustos 2025 itibarıyla bu rakam 4.912'e ulaşmış durumdadır.**

UNICEF İcra Direktörü Catherine Russell'in 16 Temmuz 2025 tarihli açıklaması ise, çocukların birçoğunun "hayat kurtarıcı insani yardım için sıraya girerken vurulduğu" yönündedir. Kıtlık ilan edilen yüzlerce kişinin açlıktan öldüğü Gazze'de, **çocuklar insani yardım almak için gittiklerini kuyruklarda öldürülmektedir.** Filistinliler yaklaşık iki bin kişinin öldürüldüğü insani yardım merkezlerine gitmeseler bu sefer de aileleri açlıktan ölecektir. 27 Ağustos 2025 itibarıyla **Gazze'de açlık ve ilaçsızlıktan ölen çocuk sayısı 117 tanedir. Bu sayı her gün katlanarak artmaktadır.**

Çocuklar, Gazze'deki kıtlıktan en fazla etkilenenlerdir. Akut yetersiz beslenme ve bağırsak hastalıkları yaygınlaşmıştır. Besin takviyeleri, aşılar ve özel gıdaların yasaklanmasıyla durum daha da kötüleşmiştir. Doktorlar, durumun özellikle beş yaş altı bebekler ve çocuklar için çok vahim olduğunu, uzun vadeli fiziksel ve bilişsel hasar riski altında olduklarını bildirmektedir. Protein, demir, çinko ve iyot gibi kritik besin maddelerindeki eksiklikler büyüme ve zihinsel, dilsel ve motor gelişimin gecikmesine yol açmaktadır. **Zayıflamış bağışıklık sistemleri çocukları ishal ve zatürre gibi bulaşıcı hastalıklara karşı daha savunmasız bırakmaktadır.** Alt yapı ve kanalizasyon olmadığından gömülemeyen insanların cesetleri, hızla acı verici **bulaşıcı hastalıklara yol açmaktadır.**

Gazze'de açlık gibi susuzlukta çok büyük bir sorundur. UNICEF, 2023 Kasım ayında, Gazze'de çocukların su ve sanitasyona erişiminin kısıtlı ve yetersiz olmaya devam etmesi halinde, "çocuk ölümlerinde trajik - ancak tamamen önlenebilir - bir artış görüleceği" uyarısında bulunmuştur. 2025 yılında beklenen gerçekleşmiş durumdadır. Çocuklar, kitlesel hastalık salgını tehdidiyle karşı karşıyadır. 2024 yılında dahi Gazze'de çocuk felci vakaları bulunmaktadır. Gazze'de 16 yıldır devam eden kuşatma nedeniyle daha önce de su sorunu bulunmakta olup, kişi başı içme ve kullanım için 84,6 litre su mevcut iken bu oranı şu an 5 litredir.

"Açım" diye ağlaması tüm dünyanın yüreğini burkan Khan Yunis'ta bir çadırda yaşayan beş yaşındaki Abdullah Abu Zarqa, ülke dışına tahliye edildiğinde, artık organları iflas ettiğinden hastanede hayatını kaybetmiştir. Kendi gitse de, **vicdanı olan kimsenin sesini unutma imkanı yoktur.** Uzun süreli açlık, tedavi edilmeyen hastalık Gazze'deki bütün çocuklar için geçerlidir. Kurtulsalar bile uzun süreli sağlıklı bir ömürleri olmayacaktır.

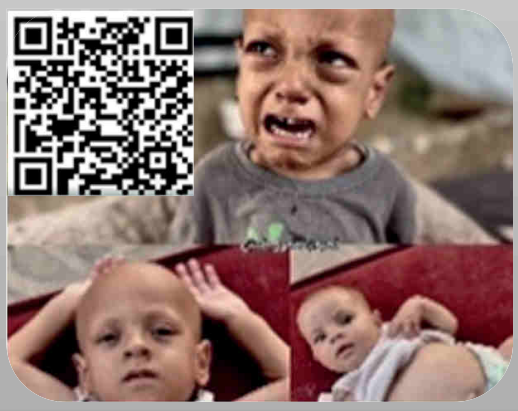

Gazze'de ilk andan itibaren etnik temizlik amacı güdüldüğünden, Gazzeli bir milyon çocuğun iki yıldır maruz kaldığı acıyı, sadece bir rapora sığdırma imkanı mevcut değildir. Çocukların video ve fotoğrafları, iki yıldır Dünya'nın gözünün önünde yaşanan ortaçağ karanlığını başka söze yer veremeyecek şekilde ortaya koymaktadır.

İsrail'in Etnik Temizlik Politikalarının Sonuçlarını Oldukça Ağır Şekilde Yaşayan Kadınlar

Vücudu parçalanan çocuğunu başörtüsüne sararak saatlerce taşıyan Filistinli anne

27 Ağustos 2025 itibarıyla İsrail isimleri belirlenen **en az 8.990** kadın öldürmüştür. **21.700 kadın** yaralamıştır. **3.313 kadının** düşük yaptığı belirlenmiştir. **350 kadın** ampüte edilmiştir.

BM Nüfus verileri 7 Ekim 2023'te Gazze'de 50 bin hamile kadın olduğunu göstermektedir. İsrail Başbakanı Netenyahu'nun ve yetkililerin defaten tekrar ettiği yok edilmesi gereken **"Amelek"** halkına ilişkin atıf, çocukları **ve çocuğunu emziren kadınların acımadan öldürülmesine ilişkindir.**

BM'nin Kadın ve Kız Çocuklarına Yönelik Şiddet Konularındaki Özel Raportörü Reem Alsalem'in *29 Ocak 2025'te* açıkladığı rapor, İsrail'in Filistinli kadınlara yönelik saldırılarının sistematik bir soykırım stratejisinin parçası olduğunu ortaya koymuştur. **Kadınların öldürülmesi ve üreme sağlığına yönelik şiddet, bir soykırım aracı olarak kullanılmaktadır.** Filistinli ve kadın oldukları için öldürülmeleri, **savaş suçu ve insanlığa karşı suç** teşkil etmektedir.

BM Soykırım Sözleşmesi, bir grup içinde doğumları engellemeye hizmet eden eylemleri de yasaklamaktadır. Reem Alsalem'in de ifade ettiği üzere İsrail'in eylemlerinin özellikle de Filistinlilerin üreme kapasitesine yönelik saldırıları, bu amaca hizmet etmektedir. Buna göre, sağlık sektörünün yok edilmesi, yeni doğan bebeklerin terk edilmesi, hamile ve emziren kadınlar için insan eliyle yaratılan korkunç koşullar bir araya getirildiğinde, Filistinlileri tamamen ya da kısmen yok etmek için neslin devamına yönelik soykırımsal şiddet kasıtlı olarak araçsallaştırılmış durumdadır.

UNFPA verilerine göre, Gazze'de 800 bin kadın evlerinden zorla yerinden edilmiştir. Yaklaşık 1 milyon kadın ve kız çocuğu ciddi gıda güvensizliği yaşamaktadır. Üreme çağındaki 700 bin kadın, en temel hijyen ürünlerine dahi erişememektedir. Yetersiz tıbbi bakım, psikolojik travma ve sürekli bombardıman nedeniyle düşük oranlarında yüzde 300 artış kaydedilmiştir. Gazze'de doğumda anne ölüm oranı 2022 yılında yüzbinde 17.4 iken bu oran 2024'te yüzbinde 145'e çıkmıştır.

Ocak 2025 itibarıyla İsrail'in saldırılarıyla en az 1410 Filistinli aile nüfus kayıtlarından tamamen silinmiştir. Alsalem, Gazze'de **tek bir ailenin 138 üyesinin öldürüldüğünü,** bunlardan 35'inin kadın, 62'sinin çocuk olduğunu ifade etmektedir.

Gazze'nin tek tüp bebek kliniğinin bombalanması, hamile kadınların acil hizmetlere erişememesi, sağlık altyapısının tahrip edilmesi, su, yakıt, elektrik ve tıbbi malzemelerin kesilmesi, İsrail'in Filistinli kadınların üreme kapasitesini ve Filistinlilerin yaşam ve devamlılık kaynağı olarak hedef alan sistematik saldırılarının kanıtıdır.

Gazze'de yaşananlar yakın modern tarihte görülen her türlü şiddeti geride bırakmaktadır. Akademisyenler, "soykırım", "insanlığa karşı suç" gibi suçların ve mevcut yasal terminolojinin **Gazze'de yaşanan trajediyi tanımlamak için yeterli olmadığını ifade etmektedir.**

Bu sadece soykırımla ilgili değil. Bu aynı zamanda hukuk-kırım (legicide) ve savaşta yasal sınırlar kavramını tamamen yok etmek anlamına geliyor.

Rob Howse, Hukuk Profesörü

İsrail'in Gazze'de aylarca gerçekleştirdiği eylemler, başta kadınlar, çocuklar olmak üzere "çatışmalarda sivillerin korunması" gibi yükümlülüklerin ve diğer "kırmızı çizgilerin" anlamını ortada kaldırmış durumdadır. BM'nin Kadın ve Kız Çocuklarına Yönelik Şiddet Konularındaki Özel Raportörü'nün ifade ettiği üzere, **kadınlara yönelik şiddeti tanımlamak için kullanılan "femicide" (kadın kırımı)** kavramı, Gazze'deki durumu açıklamakta yetersiz kalmaktadır. Bunu, bir kadın kırımı (femicide) olarak tanımlamak yerine, bazı akademisyenlerin de belirttiği gibi **kadın soykırımı (femi-genocide)** olarak ifade etmek daha doğrudur. Çünkü Filistinli kadınlar hem Filistinli oldukları hem de kadın oldukları için öldürülmektedir. Bu Filistinlileri bir grup olarak kısmen veya tamamen yok etme amacı taşımaktadır.

Aynı durum “üremeye yönelik uygulanan şiddet” için de geçerlidir. Çatışma ve savaş zamanlarında kadınlara karşı ayrımcılık yapmanın bir yolu savaş, şiddet ve boyun eğdirmenin kontrol aracı olarak kullanılmasıdır. **İsrail’in Gazze’deki sivil nüfusa, özellikle de çocuk ve kadınlara uyguladığı sistematik, büyük ölçekli ve kasıtlı şiddetin bir benzeri henüz görülmemiştir.** Uluslararası hukuk ve BM Kadınlara Karşı Her Türlü Ayrımcılığın Önlenmesi Sözleşmesi (CEDAW) gereği, İsrail kontrol ettiği topraklarda, Filistinliler dahil hiçbir kadına ayrımcılık yapmamak zorundadır. Bu nedenle bu durumu **“neslin devamına yönelik soykırımsal şiddet”** (genocidal reproductive violence) olarak tanımlamak daha doğrudur.

Nitekim uluslararası veriler, zaten hayatın fiili anlamda bir cehenneme çevrildiği Gazze’de kadınların, çoklu sorunlarla karşı karşıya olduğunu göstermektedir. UNICEF İcra Direktörü Catherine Russell, *16 Temmuz 2025* tarihli açıklamasında ifade ettiği üzere Gazze’nin sağlık sistemi “parçalanmıştır.” 36 hastaneden sadece 17’si ve 170 birincil sağlık merkezinden 63’ü kısmen çalışmaktadır. Tıbbi malzeme yetersizlikleri nedeniyle beş bebek aynı kuvözü paylaşmaktadır. Temel ilaçların yüzde 70’i tükenmiş durumdadır. Tüm tıbbi ekipmanların yarısı hasarlı olup, hamile kadınlar bakımsız doğum yapmaktadır.

BM Filistinli Mülteciler Ajansı’nın da ifade ettiği üzere, sığınaklar güvenlik arayan yerinden edilmiş insanlarla dolup taşmaktadır ve hiçbir yer düşmanlıklardan kurtulamadığı için güvenli değildir. **Birçok aile terk edilmiş, tamamlanmamış veya hasarlı binalarda barınırken, çocuklar ve hamile kadınlar da dahil olmak üzere diğerleri açıkta uyumaktadır.**

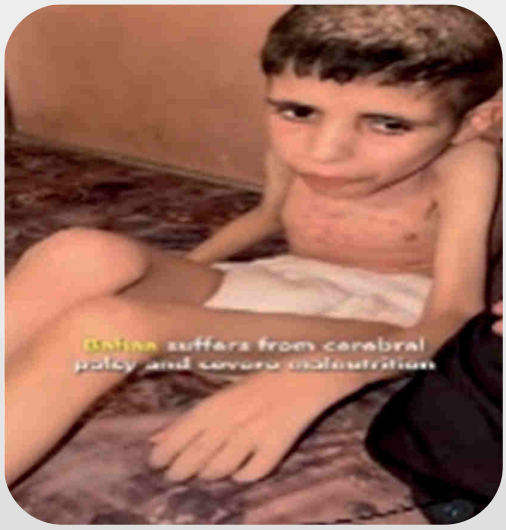

Gazze'de kadınlar çocukların en temel ihtiyaçlarını dahi karşılayabilecek durumda değildir. Örneğin Bahaa al-Nimr cebrabral palsy hastasıdır, çocuğu hasta olan bir annenin çocuğunun gözünün eriyip gitmesini izlemek dışında yapabileceği hiçbir şey bulunmamaktadır.

Birleşmiş Milletler Genel Sekreteri Antonio Guterres, İsrail'in BM Daimi Temsilcisi Danny Danon'a gönderdiği mektupta, İsrail silahlı ve güvenlik kuvvetlerinin çok sayıda cezaevi, gözaltı merkezi ve bir askeri üstte Filistinlilere yönelik cinsel şiddet içeren ihlallere dair "güvenilir bilgiler" aldığını ifade etmiştir. İsrail uluslararası kuruluşlar ve bağımsız gözlemcilere izin vermediğinden yaşananlarının boyutunu tespit etmek mümkün değildir.

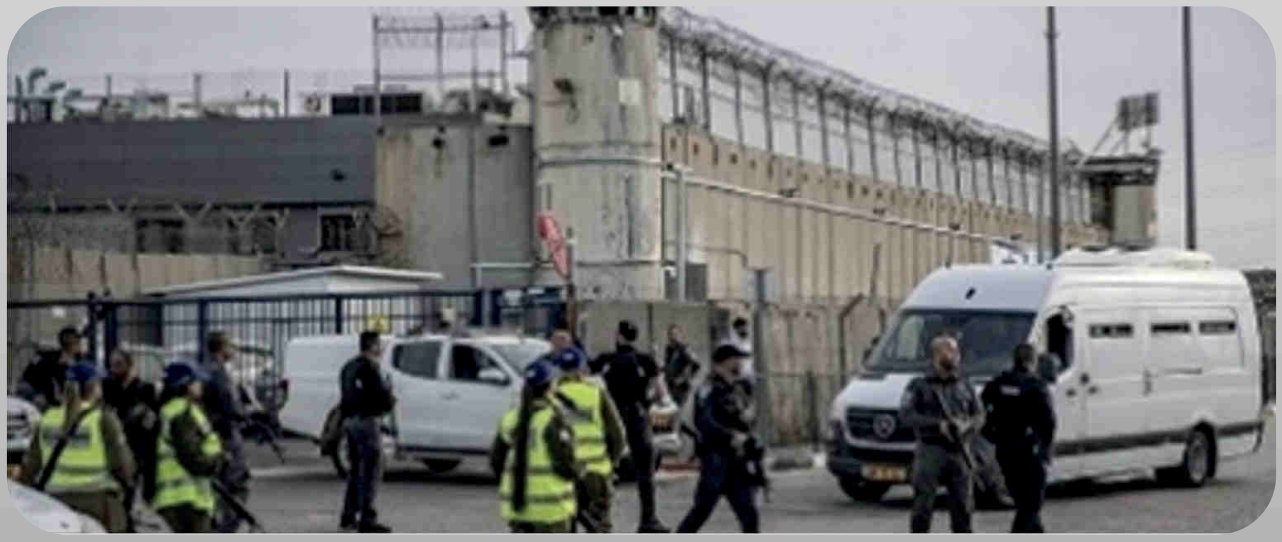

Filistinli insan hakları örgütü El-Avde'nin *Ağustos 2025'te* yayımladığı raporda, tutuklu Filistinli kadınlar, aşırı kalabalık hücrelerde haşereler ve hijyen eksikliğiyle mücadele ederken, günlük çıplak aramalar ve psikolojik baskılarla hayatlarını sürdürdüğü ifade edilmiştir. Temel yaşam malzemeleri ve kişisel eşyaların sağlanmaması, yaşanan zorlukları daha da artırmaktadır. Raporda, İsrail hapishanelerinde tutuklu kadınlara yönelik sistematik işkence ve cinsel istismar belgeleriyle ortaya konularak, işkencenin ve aşağılamanın bireysel olaylar olmadığı, aksine İsrail politikası çerçevesinde organize edildiği belirtilmiştir.

İsrail saldırılarında, anne karnındaki çocuklar dahi öldürülmektedir. Filistin Gazze Şifa Hastanesi Kadın Doğum Uzmanı Fadia Malhis, Gazze'nin kuzeyinde hamile bir kadının gece yarısı sancısı geldiğini, kocası ve kocasının kardeşiyle hastaneye gelmek için evlerinden çıktıkları anda füzeyle vurulduğunu aktarmıştır. Hamile kadının da hastaneye getirildikten sekiz dakika sonra şehit olduğunu, acil bölümünde öldürülen hamile kadına sezaryen yaptıklarını ve bebeği çıkardığını, yaptıkları müdahalenin ardından bebeğin kalbinin yeniden atmaya başladığını ifade etmiştir. **Ancak bebek saldırıda annesinin karnında füze parçalarıyla yaralandığı için** iç kanama nedeniyle dünyaya gözünü açamadan hayatını kaybetmiştir.

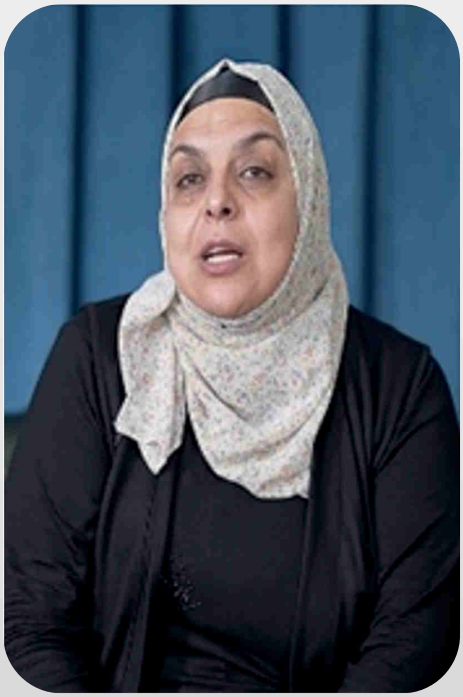

Malhis, **İsrail'in 7 Ekim'den önce de Gazze'ye günde sadece sekiz saat elektrik verdiğini** vurgulamıştır. 7 Ekim sonrası ilk önce hastanelere giden akaryakıtı ve elektriği kestiğini belirtmiştir. "Kış ayı başladığı için kuvözdeki bebeklerin ısıtılması çok zor yapılıyordu. Kimsesi olmayan, katliamdan kurtulmuş bebekler bize geliyordu. **Bize gelen bir bebeği ağaç üstünde bulmuşlar. Düşünün patlamanın basıncı o kadar büyük ki bebeği beşiğinden evin önündeki ağaca savurmuş."** tanıklığında bulunmuştur. Kendi kızı da hamiledir. "Şifa Hastanesi ve diğer hastaneler bombalandığı için **kızımın doğumuna kendim girdim ve ağrı kesici olmadan sezaryen ameliyatını yaptım."** demiştir.

Gazze'deki hamile kadınlar, "çocuk doğduğunda onu sarabilecek bir bezim yok, onu giydirebilecek bir kıyafetim yok, doğduğunda neyle yıkacağım, anne sütü gelmezse neyle besleyeceğim" sözleriyle gözyaşı dökmektedir. Anneler bez alacak paraları olmadıkları için bebeklerine siyah poşet giydirmektedir.

İki milyon insanın yerinden edildiği, yarısının çadırlarda yaşamak zorunda kaldığı Gazze'de, hiçbir savaş ve çatışmada görülmemiş ağırlıktaki saldırılar yanında, tam kuşatma uygulanarak temel insani ihtiyaçlar ve tıbbi bakım hizmetleri engellendiği için bebekler soğuktan donarak ölmekte, çocuk ve yaşlılar günlerce acı çekerek açlıktan hayatını kaybetmektedir. Suyun ve hijyen malzemelerinin olmaması bulaşıcı hastalıklarınım yayılmasına yol açmaktadır. Sadece Gazze'de değil Batı Şeria'da da, sekiz aylık hamile kadın İsrailli askerler tarafından vurulmakta, üstelik anne ve bebek ölsün diye ambulans girişi engellenebilmektedir.

Gazze'de kadınların acılarını tarif etmek fiili anlamda mümkün değildir.

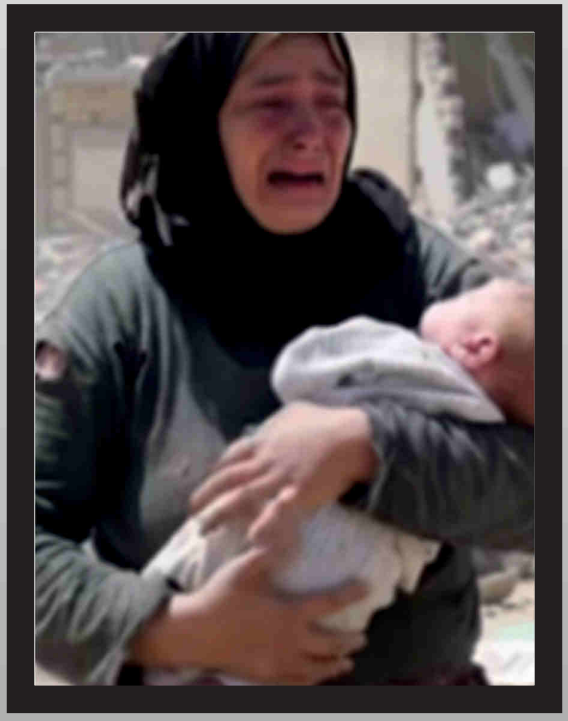

Gazze merkezindeki Deir al Balah'ta bulunan El Aksa Hastanesinde yaralanmış bir anne çocuğu kadınların karşı karşıya kaldığı çaresizliğe bir örnektir. Gazze'de bu fotoğrafların resmettiği binlerce acı mevcuttur.

Muhtemelen en acısı, **"açım"** diye ağlayan çocuklarına **günlerce** yiyecek verememek ve **onların gözlerinin önünde organlarının iflas edip, açlıktan ölmesine tanıklık etmek** zorunda kalmaktır.

Gazze'de Etnik Temizlik Silahı Olarak Kullanılan Açlık ve İnsan Eliyle Oluşturulan Kıtlık

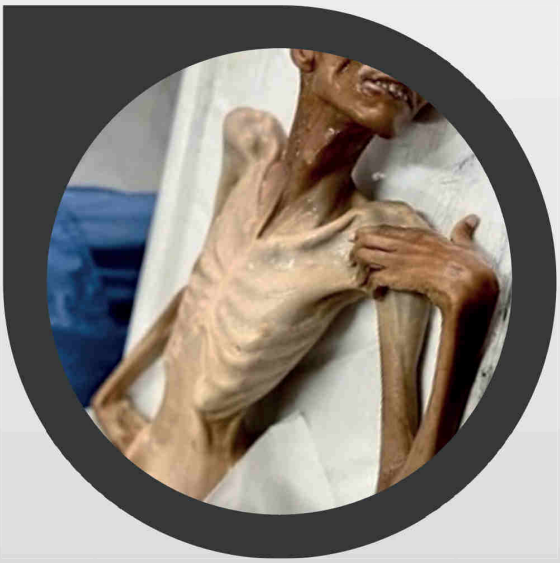

Gazze'ye tam kapsamlı abluka uyguluyoruz. **Elektrik, gıda, su, yakıt olmayacak.** Her şey kapalı olacak. İnsansı **hayvanlarla savaşıyoruz** ve buna göre hareket ediyoruz.
9 Ekim 2023,
Yoav Gallant (İsrail Savunma Bakanı)

2 milyon Filistinlinin ölümüne yol açsa bile Gazze Şeridi'ne insani yardımın engellenmesi meşru ve ahlakidir.
Ürdün, Lübnan ve Mısır, Suriye, Irak ve Suudi Arabistan'ın bazı bölümlerini içeren bir Yahudi Devleti istiyorum.

8 Ağustos 2024, Bezalel Smotrich (İsrail Maliye Bakanı)

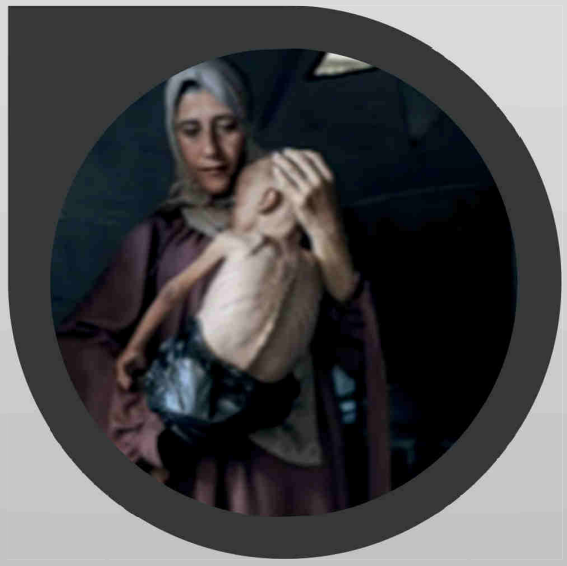

İsrail'in politikası açık: Gazze'ye **hiçbir insani yardım girmeyecek**

16 Nisan 2025, Israel Katz, İsrail Savunma Bakanı

Ağustos ayında kıtlık ilan edilen ve hızla insanların açlıktan ölmeye başladığı Gazze'de yaşanan **toplu açlık, çatışma/savaşın doğal sonucu değildir.** Uluslararası kuruluşların ifadesiyle kıtlık Gazze halkını ülkelerinden göç ettirmek için gerçekleşmiş olup **"tamamen insan yapımıdır."** İsrail izin verse önlenebilir nitelikte olan açlık, **"Elektrik, gıda, su, yakıt olmayacağının"** bildirildiği 9 Ekim 2023 ve 1,1 milyon insana sınır tarafına güneye gitme talimatı verildiği 13 Ekim 2023'ten **itibaren, programlı ve kitlesel olarak bir savaş silahı olarak kullanılmaktadır.**

Nitekim daha henüz **Eylül 2024 tarihinde** İsrail'in en eski günlük gazetesi olan **Haaretz'in** editörü Aluf Benn, İsrail'in, Gazze savaşının birinci aşamasını tamamlayıp ikinci aşamasına girdiğini ve Gazze'nin kuzeyinin ilhak edilmesi ve bu bölgede İsrailliler için yerleşim yerleri kurulmasına hazırlandığını, **açlığının bunun aracı olduğunu** ifade etmiştir.

Bu amaçla iki yıl boyunca programlı olarak sürdürülen tarım alanlarının yok edilmesi ve insani yardımlarının sistematik engellemelerinin kaçınılmaz sonucu, **Birleşmiş Milletler destekli Entegre Gıda Güvenliği Faz Sınıflandırması (IPC), 22 Ağustos 2025'de resmi olarak Gazze'de kıtlık ilan etmiştir.** 1 Eylül itibarıyla Gazze'de açlıktan ölen kişi sayısı 350'nin üzerinde olup, bu sayı dramatik olarak artmaktadır.

5 aylık bebek Ghadir Brika

Kıtlık oldukça kesin şartların varlığı halinde ilan edilmekte olup IPC daha önce sadece 2011'de Somali'de, 2017 ve 2020'de Güney Sudan'da ve 2024'te Sudan'da kıtlık ilan etmiştir. IPC, kıtlığı her gün her 10 bin kişiden ikisinin açlık veya yetersiz beslenme nedeniyle ölmesi ve her üç çocuktan birinin aktif olarak yetersiz beslenmesi olarak tanımlamaktadır. Şu an Gazze nüfusunun 3'te biri (641 bin kişi) 5'inci seviyede, bir başka deyişle **"felaket seviyesinde gıda güvensizliği"** ile karşı karşıyadır.

Gazze'de yüzbinlerce çocuğu bundan sonra yaşayabilirlerse hayatları boyunca etkileyecek kıtlığın tek sebebi, İsrail'in ikinci günden itibaren iki yıldır açlığı, 2,3 milyon Gazzeliyi ülkelerinden sürmek için savaş silahı olarak kullanmasıdır.

Yöntem **9 Eylül 2023'te** Savunma bakanı Gallant tarafından basın önünde açıklanmış, iki yıl boyunca uluslararası kuruluşların tüm tanıklıkları, İsrail'i soykırım suçundan yargılayan Uluslararası Adalet Divanı'nın tedbir kararları, Uluslararası Ceza Mahkemesinin İsrail Başbakanı Netenyahu ve dönemin savunma bakanı Gallant hakkında yakalama kararı çıkarması bunu engelleyememiştir.

İsrail sistematik olarak tüm tarım alanları ve hayvancılık tesislerini yok etmiş, buldozerlerle tarım alanlarını sürmüş, 2,3 milyon insanı hayatta kalmak için insani yardıma bağımlı hale getirmiştir. **İsrail Ocak 2025 itibarıyla insani yardımların %93'ünü engellemiş durumdadır.** İsrail insani yardım çalışmalarını baltalamak için, 16 yıldır kuşatma altında olduğu dönemde de insani yardımı sağlayan BM UNRWA'yı devre dışı bırakmış, diğer bireysel uluslararası yardım kuruluşlarına yasak getirmiştir. İlk aylardan itibaren insani yardım kuruluşlarına saldırmış, çalışmalarını engellemiş ve çalışanlarını öldürmüştür.

İsrail, Gazze'ye yardım girmesine izin vermediği için Dünya Sağlık Örgütü henüz *5 Mart 2024* tarihinde **"çocukların açlıktan öldüğü"** uyarısını yapmıştır. UNICEF'in Orta Doğu ve Kuzey Afrika Bölge Direktörü Adele Khodr; "Yetersiz beslenme Gazze Şeridi'ni kasıp kavururken, korktuğumuz çocuk ölümleri gerçekleşiyor. Bu trajik ve korkunç ölümler insan yapımı, **öngörülebilir ve tamamen önlenebilir."** ifadelerinde bulunmuştur.

Bu noktada İsrail'in kasıtlı ve sistematik tavrı nedeniyle Gazze'deki kıtlığın resmi olarak ilan edilmesi gerektiği, bağımsız uluslararası uzmanlar tarafından son bir senedir dile getirilmekteydi. Birleşmiş Milletler bir yılı aşkın süredir kıtlık uyarısı yapmaktadır. Buna rağmen İsrail Şubat 2025'te işgal ve ilhak amacını artık açıkça deklare etmeye başladıktan sonra, **Mart - Mayıs 2025 tarihleri arası tüm gıda girişini durdurmuştur.** Gazze halkını belirlenen kamplara yönlendirerek BM ve uluslararası yardım kuruluşlarını tümden devreden çıkarmak için İsrail iltisaklı Gazze İnsani Yardım Vakfı'nın (GHF) kurdurmuştur. 2,3 milyona sadece dört merkezden çok kısa süreli yardım yapılması planlanmıştır. Üstelik saatlerce yürüyerek yardım için gelenlere de ateş açılmaktadır.

7 Ağustos 2025'de 27 Mayıs'tan bu yana insani yardım merkezlerinin yanında öldürülenlerin sayısı 1.700'ü aşmıştır. Bu sayı 27 Ağustos itibarıyla 2 bin 140'a çıkmış olup, 15 bin 737'den fazla kişi de yaralanmıştır. Haziran 2025'te Refah Kızılhaç Saha Hastanesi, **sadece iki hafta içinde 12 toplu acil durum** ilan etmiştir. Bu süre zarfında 900'den fazla yaralı hastaneye ulaşmış olup, bunların 41'i hayatını kaybetmiştir. Tedavi altına alınanların çoğunun, vuruldukları veya yaralandıkları sırada gıda dağıtım noktalarına ulaşmaya çalıştığı bildirilmiştir. Tek bir sahra hastanesine **iki hafta içinde getirilen 900 yaralı** İsrail'in yardım merkezini, nasıl bir **fare tuzağı** olarak kullandığını gözler önüne sermektedir.

İnsani yardım merkezlerine gitmeyenlerin aileleri ise açlıktan ölüm tehlikesi ile karşı karşıyadır. Kıtlık ilan edildiğinde Gazze'de 271 kişinin açlıktan öldüğü kayıtlara geçmiş durumdadır. Ancak Hastaneye ulaşmayan açlık ve susuzluk kaynaklı gerçek rakamların çok daha yüksek olduğu ifade edilmektedir. Eylül itibarıyla bu sayı katlanarak artmaktadır. Dünya Gıda Programı WFP **Gazze'de 500 bin insanın "felaket" düzeyinde açlıkla karşı karşıya olduğunu,** 90 bin çocuğun ciddi düzeyde yetersiz beslenmeden muzdarip olduğunu bildirmiştir.

BM Gıda Hakkı Özel Raportörü Fakhri, “Gazze’de gördüğümüz, 9 Ekim 2023’te başlayan ve bugün de devam eden durum, **modern tarihin en hızlı “aç bırakma” vakasıdır. Modern tarihte bu kadar çok sivilin bu kadar hızlı ve tamamen aç kaldığını hiç görmemiştik.** Çünkü bu, 1967’den beri süren işgaldir ve bu, İsrail’in 1948’den beri uyguladığı, Filistin halkını topraklarından ve evlerinden çıkarmak için mümkün olan her şeyi yapmaya çalışan politikasıdır. Bu günde **artık sadece işgal değil şimdi İsrail’in kalan Filistin topraklarını ilhak etmeye ve ele geçirmeye çalıştığını** görüyoruz.” ifadeleriyle durumu açıklamaktadır.

Fakhri, “Ateşkes, Gazze’deki Filistin halkına yönelik İsrail şiddetinin yavaşlamasıydı. Şimdi bugün gördüğümüz şey, **İsrail’in bir kez daha insani yardımı reddederek bunu bir silah ve pazarlık kozu olarak nasıl kullandığıdır.** Bunu Filistin’e baskı yapmaya çalışırken bir koz olarak kullanıyor yani Filistinli sivillerin hayatlarını müzakere etmek için kullanıyor. Şu anda gördüğümüz durum, yine bir ateşkes değil **bomba ve mermi kullanmadıkları için öldürmenin yavaşlaması, ancak insanların açlıktan ve hastalıktan ölmeye devam ettiğini görüyoruz.”** demiştir.

Guterres 28 Ağustos 2025’te yaptığı açıklamada, “Kıtlık artık yaklaşan bir olasılık değil, **günümüzün bir felaketidir.”** “İnsanlar açlıktan ölüyor. Aileler yerinden edilme ve umutsuzluk yüzünden parçalanıyor. Hamile kadınlar akıl almaz risklerle karşı karşıya ve yaşamı sürdüren sistemler -gıda, su, sağlık hizmetleri- sistematik olarak ortadan kaldırılıyor.” ifadelerinde bulunmuştur.

Ağustos 2025'te İsrail Maliye Bakanı Bezalel Smotrich'in Gazze'yi 4 aşamalı ilhak çağrısında bulunduğu açıklamasındaki ifadeleri: "Gazze Şeridi'nde su, elektrik ve gıda kesilmelidir. **Kurşunla ölmeyenler açlıktan ölecek."** şeklindedir.

Bu durum kıtlığın çatışmanın bir sonucu değil, baştan beri öngörülen ve istenen bir durum olduğunu göstermektedir. BM Yardım Koordinatörü Tom Fletcher, IPC raporu hakkında konuşurken aslında kıtlığın tamamen önlenebilir olduğunu hatırlatmıştır. **Sınırın diğer tarafında insani yardımla dolu binlerce tır beklemektedir. İnsanlara yardımına ulaşabilmesi için gerekli mekanizma mevcuttur. Bunun için İsrail'in yardımlara izin vermesi ve yoldan geçişleri sağlaması yeterlidir.** Buna karşın İsrail'in sistematik engellemeleri nedeniyle Filistin topraklarına gıda ulaştırılamamaktadır.

BM insani yardım sorumlusu Tom Fletcher'in ifade ettiği üzere; "Eğer izin verilseydi önleyebileceğimiz bir kıtlık bu... Ancak İsrail'in sistematik engellemeleri nedeniyle gıda sınırlarda birikiyor."

Gazze'deki Filistinliler) **Açlıktan ölmeleri gerekiyor. Eğer hayatlarından endişe eden siviller varsa göç planını uygulamalı"**

6 Mayıs 2025, Amichai Eliyahu
(İsrail Miras Bakanı)

İsrailli bakanların defalarca yaptığı açıklamalar, 7 Ekimin ikinci gününden beri açlığın silah olarak kullanılmasının sebebinin, Gazzelileri göçe zorlamak olduğuna işaret etmektedir.

Entegre Gıda Güvenliği Faz Sınıflandırması'nın (IPC), kıtlık ilanı öncesi 29 Temmuz 2025'te bildirdiği üzere, **"Kıtlığın en kötü senaryosu şu anda Gazze Şeridi'nde yaşanmaktadır.** Giderek artan kanıtlar, açlık kaynaklı ölümlerde artış olduğunu göstermektedir. Gazze'nin büyük bölümünde gıda tüketiminde kıtlık eşiğine ulaşılmış durumdadır. Gazze Şehri'nde akut yetersiz beslenme söz konusudur. İsrail ordusu aylarca yardım girişini kısıtlayarak ve neredeyse her gün insanların vurulduğu bir gıda dağıtım sistemi uygulayarak yaygın bir açlık oluşturmuştur.

IPC Phase Number	Phase	Description	Rate (per 10,000 people per day)
1	Generally Food Secure	More than 80% of households can meet basic food needs without atypical coping strategies	<0.5
2	Borderline Food Insecure	For at least 20 percent of households, food consumption is reduced but minimally adequate without having to engage in irreversible coping strategies. These households cannot fully meet livelihoods protection needs.	<0.5
3	Acute Food and Livelihood Crisis	At least 20 percent of households have significant food consumption gaps OR are marginally able to meet minimum food needs only with irreversible coping strategies such as liquidating livelihood assets. Levels of acute malnutrition are high and above normal.	0.5-0.99
4	Humanitarian Emergency	At least 20 percent of households face extreme food consumption gaps, resulting in very high levels of acute malnutrition and excess mortality; OR households face an extreme loss of livelihood assets that will likely lead to food consumption gaps.	1-1.99
5	Famine/Humanitarian Catastrophe	At least 20 percent of households face a complete lack of food and/or other basic needs and starvation, death, and destitution are evident; and acute malnutrition prevalence exceeds 30%; and mortality rates exceed	>2

IPC, 22 Ağustos 2025'te kıtlık ilan edebilmek için gerekli üç temel eşiğin karşılandığını bildirmiştir. Gazze'deki hanelerin %20'sinden fazlasının aşırı düzeyde gıda sıkıntısı yaşadığını doğrulamıştır. Gazze'de yardım dağıtımı yürüten İsrail iltisaklı Gazze İnsani Yardım Vakfı'nın (GHF) faaliyetlerinin yetersiz olduğunu ve İsrail'in gıda yardımına ulaşmaya çalışan sivilleri hedef aldığını ifade etmiştir.

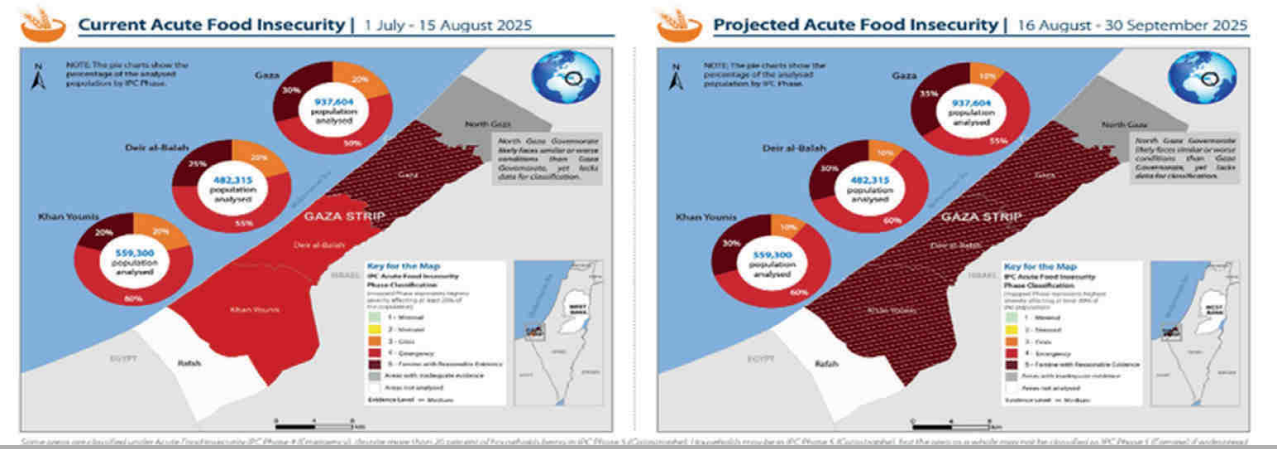

Raporda, kıtlığın Ağustos ortasından Eylül sonuna kadar Deyr el-Belah ve Han Yunus'a kadar yayılacağı öngörülmektedir. Bu dönemde Gazze nüfusunun 3'te biri **(641 bin kişi)** 5'inci seviyede, bir başka deyişle **"felaket seviyesinde gıda güvensizliği"** ile karşı karşıyadır. Gazze'deki 1,14 milyon kişi, 4'üncü seviye (acil durum) düzeyindedir. 396 bin kişi ise 3'üncü seviye (kriz durumu) gıda güvensizliği yaşamaktadır.

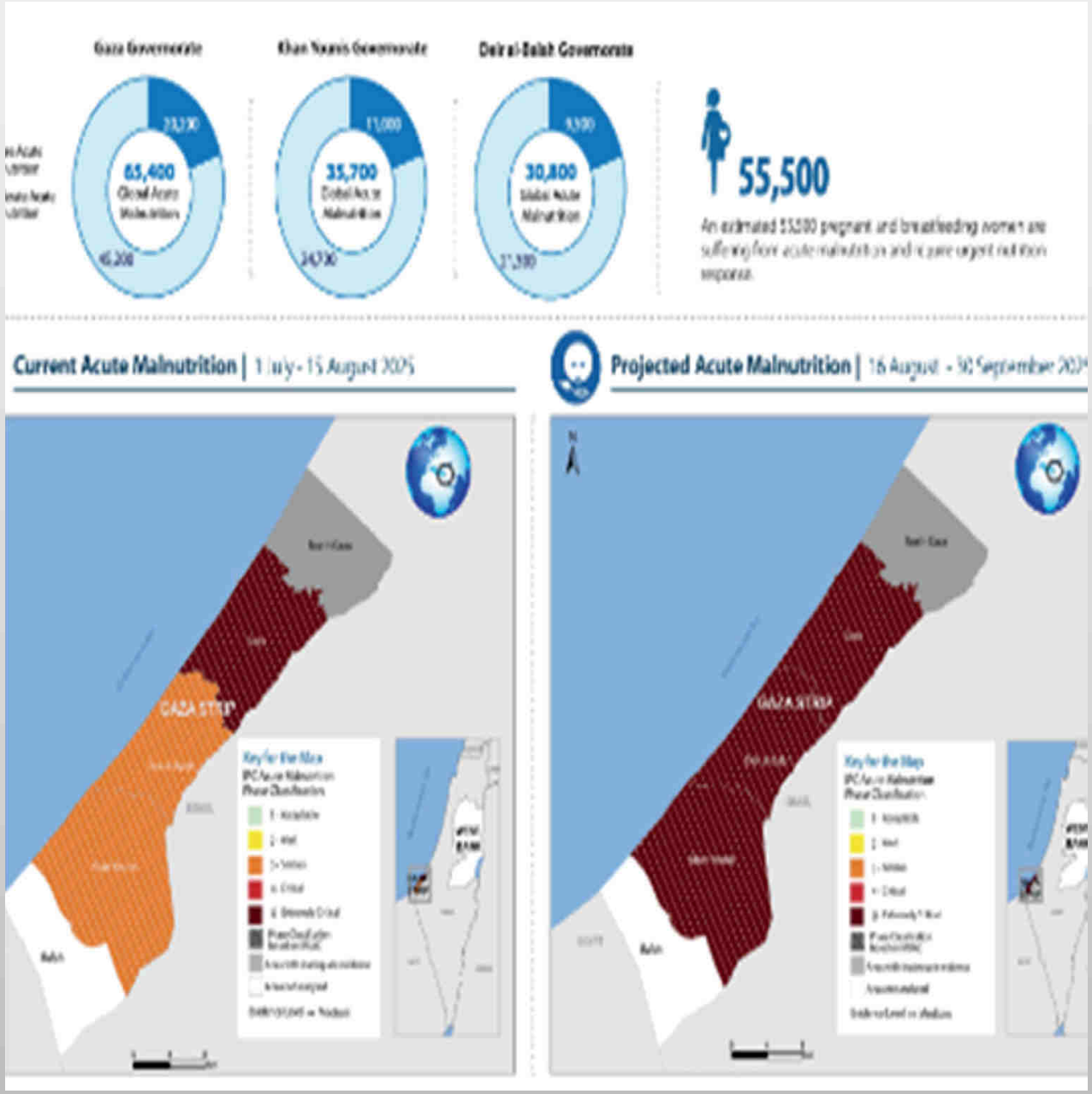

IPC, Haziran 2026'ya kadar beş yaş altı en az **132 bin çocuğun** "akut yetersiz beslenme" yaşayacağını öngörmektedir. Bu sayı, Mayıs 2025'teki tahminlerin yaklaşık iki katına çıkmış durumdadır. Vakaların içinde **ölüm riski yüksek olan 41 binden fazla ağır durumdaki çocuk da yer almaktadır.** Ayrıca yaklaşık 55 bin 500 hamile ve emziren kadın için de acil beslenme desteği gerekmektedir.

22 Ağustos 2025 tarihli Raporda belirtildiği üzere, İsrail'in Gazze'ye saldırısının başladığı Ekim 2023'ten bu yana, son aylarda "en ciddi kötüleşme" yaşanmaktadır. IPC tespitlerine göre "bu kıtlık tamamen insan ürünüdür", "22 ay süren amansız çatışmanın ardından, Gazze Şeridi'nde yarım milyondan fazla insan açlık, yoksulluk ve ölümle karakterize edilen felaket koşullarıyla karşı karşıyadır."

IPC'ye göre kıtlığın nedenlerden biri İsrail'in bu yılın başlarında insani yardım sevkiyatlarını tamamen kesmesidir. Mart ve nisan aylarında insani ve ticari gıda yardımlarının tamamen durdurulması, ardından temmuz ayına kadar kritik derecede düşük miktarlarda yardımların ulaşması ve yerel gıda üretiminin çökmesi, aşırı gıda kıtlığına yol açmıştır.

İsrail ablukası nedeniyle yetersiz beslenme ve tıbbi bakım eksikliğinden Eylül 2025'te ölen, daha önceki İsrail hava saldırılarında eşini, birkaç çocuğunu ve yedi torununu kaybetmiş olan Filistinli kanser hastası profesör ve yazar Dr. Ömer Harb

BM Genel Sekreteri Antonio Guterres'in ifade ettiği üzere, İsrail'in uluslararası hukuk kapsamında, halkın gıda ve tıbbi ihtiyaçlarının karşılanması da dahil olmak üzere, kesin yükümlülükleri mevcuttur. Bu yükümlülükler yerine getirilmediği için kelimeyle ifadesi mümkün olmayan ağırlıktaki tüm bu yaşananlara, bir de kıtlık eklenmiş durumdadır. Artık **"Gazze'de yaşananları anlatacak kelime bulunmamaktadır."**

Bu kıtlık, İsrail'in Gazze'deki kasıtlı aç bırakma politikasının doğrudan bir sonucudur. ... İnsani yardımın kasten engellenmesi, yaşamı sürdürmeyi sağlayan altyapının tahrip edilmesi ve sivillerin doğrudan öldürülmesi, İsrail'in devam eden soykırımının bir parçası olarak ***Gazze'deki Filistinlilerin fiziksel imhasını amaçlayan yaşam koşullarını nasıl dayattığının*** *açık bir göstergesidir.*

Erika Guevara Rosas, Uluslararası Af Örgütü Sözcüsü

Gazze'deki kıtlık uyarısı aylardır bilinmektedir. Dünya Sağlık Örgütü Gazze'nin kuzeyindeki akut yetersiz beslenmenin Temmuz 2025 itibarıyla üç katına çıkarak 5 yaş altı çocukların neredeyse beşte birine ulaştığını, Gazze'nin orta ve güney bölgelerinde ise iki katına çıktığını bildirmiştir. Gazze'deki yetersiz beslenme sebebiyle tedavi merkezi "dolup taşmaktadır." IPC'nin bildirdiğine göre, 2025 Nisan ayından Temmuz ortasına kadar 20 binden fazla çocuk akut yetersiz beslenme nedeniyle tedavi altına alınmıştır. 3 binden fazlası açlıktan ciddi şekilde etkilenmiş durumdadır.

Nitekim İsrail Ulusal Güvenlik Konseyi eski Başkanı emekli General Giora, henüz **19 Kasım 2023** tarihli makalesinde, İsrail'in **Gazze'yi geçici veya kalıcı olarak yaşanmayacak hale getirmekten başka şansı olmadığını,** Gazze'de insani kriz oluşturmanın, hedefe ulaşmak için "gerekli bir yöntem" olduğunu ifade etmiştir. İsrail Maliye Bakanı Smotrich'in her kelimesine katılıyorum diyerek sosyal medyada paylaştığı plan, **Gazze'de, su, elektrik ve yiyeceğin olmayacağının söylendiği ikinci günden itibaren hayata geçirilmiş durumdadır.**

Gazze'de 7 Ekim sonrası İsrail, ilk haftadan itibaren su kaynaklarını vurmuş akabinde tarım arazilerini tahrip ederek ve zehirleyerek, limanları ve balıkçı gemilerini yok ederek, **tarım, ormancılık ve balıkçılık sektörü ekonomisinin yaklaşık yüzde 93'ünü yok etmiştir.** İsrail, bombardıman ve sistematik açlık yoluyla Gazze Şeridi'ndeki **hayvan varlığının neredeyse tamamı olan yaklaşık yüzde 97'sini yok etmiştir.** 14 Haziran 2024 verileri, İsrail tarafından büyükbaş ve küçükbaş hayvan çiftliklerinin bombalandığını, buldozerlerle yerle bir edildiğini ve ithalat engellendiği için aralıksız devam eden saldırılar sonucu besi hayvanı, dana ve keçilerin neredeyse tamamının tükendiğini göstermektedir. İsrail'in yok ettiği hayvanlar arasında, yakıt kıtlığı ve sınırlı kamu ulaşımı koşullarında son ulaşım aracı olarak kullanılan yük hayvanları da bulunmaktadır. **Balıkçılık tekneleri yok edilerek, deniz kenarında olan Gazze'de halkın balık yiyerek karnını doyurması da engellenmiştir.**

İsrail, tarlaları sadece bombalarla değil **buldozerler ve ağır makineler ile sistematik bir şekilde kullanılamaz hale getirmiştir.** Uydu görüntüleri, tarım alanlarının tamamen yok edildiğini ve halkın kendisini besleme imkânını tamamen ortadan kaldırıldığını göstermektedir.

İngiliz The Guardian'ın Birleşmiş Milletler verilerine dayandırdığı haber, İsrail'in saldırıları sonucu Gazze'de ekim yapmaya uygun arazilerden 8 Ağustos 2025 itibarıyla yalnızca yüzde **1.5'inin** kullanılabilir durumda olduğunu göstermektedir. BM Gıda ve Tarım Örgütü (FAO) verilerine göre, bu oran **Nisan ayında yüzde 4'tü.**

FAO Genel Direktörü Qu Dongyu, Gazze'nin şu anda tam ölçekli bir kıtlık yaşadığını, **insanların gıda bulunmadığı için değil, yerel tarım-gıda sistemlerinin çökmesi ve ailelerin artık en temel geçim kaynaklarını bile sürdürememesi nedeniyle açlık çektiğini** ifade etmiştir.

Gazze'nin gıda sisteminin yok edilmesi, Gazze'deki Filistinlilerin on yıllar boyunca kendilerini besleyebilme kabiliyetlerini yok etmiştir. **Gazze'de insan eliyle oluşturulan kıtlık, gelecek nesilleri de on yıllarca olumsuz etkileyecek boyutlardadır.**

Dünya Gıda Programı (WFP)'nin *20 Temmuz 2025* tarihli açıklaması Gazze'nin tamamının açlıkla karşı karşıya olduğu yönündedir. Yetersiz beslenme artmaktadır ve 90 bin kadın ve çocuğun acilen tedavi edilmesi gerekmektedir. Neredeyse her üç kişiden biri günlerdir bir şey yememektedir. Yerel pazarlarda **bir kilo unun fiyatı 100 doların** üzerine çıkmıştır. **Çoğu kişinin herhangi bir gıdaya ulaşabilmesinin tek yolu gıda yardımlarıdır.**

İsrail 7 Ekimden önce de 16 yıllık kuşatma nedeniyle bir milyon insanın günlük yardım aldığı **Gazze'ye günlük 500 kamyon insani yardım, 50 kamyon yakıt girmekteydi.** 2 milyon insanın yerinden edildiği, tarım ve balıkçılık alanlarının yok edildiği Gazze'de ihtiyaç çok daha fazladır. Ancak İsrail insani yardımları baştan itibaren engellemiştir.

İsrail 2025 öncesi de, insani yardım dağıtan kişilere ve insani yardım almak için toplanan kişilere defalarca saldırıda bulunulmuştur. 29 Şubat 2024 tarihinde İsrail çaresizce yiyecek arayan sivillere tank ve makinalı tüfeklerle saldırarak, 112 Filistinliyi öldürmüş, yedi yüzden fazla kişiyi yaralamış ve **"Un Katliamı"** gerçekleştirmiştir. İnsanlar ateş altında ölmezlerse açlıktan ölecekleri için, yardım yerinden ayrılamamış, tankların altında ezilmişlerdir. İsrail iki yıllık süreçte defalarca yemek almak için toplanan kalabalığa saldırarak binlerce kişiyi öldürmüş durumdadır.

Sonuç ülkesini terk etmeye zorlanan iki milyon insanın doğrudan açlıkla karşı karşıya kalmasıdır. Açlıktan ölüm, haftalarca acı çekerek gerçekleşen **"Sessiz Ölümlerdir".**

Gazze'de iki kez gönüllü olarak görev yapan acil servis doktoru Dr. James Smith'in 5 Ağustos 2025 tarihli tanıklığında belirttiği üzere **"Bu, öldürmenin en barbarca yollarından biridir. Uzun sürelidir ve acıyı en üst düzeye çıkarmaktadır.** Kişi günlerce aç kalınca metabolizma yavaşlamakta, böbrek fonksiyonları bozulmakta, bağışıklık sistemi zayıflamaktadır. Vücudun iyileşme yeteneği azalmakta, kalp ve akciğerler zayıflayıp, kaslar küçülmektedir. Kalp ve akciğerler gibi temel organlar daha az etkili hale gelmektedir. Sonunda protein depoları harap olan **vücut, ölüm yaklaştıkça dokularını parçalamaktadır."**

Temmuz 2025 Netenyahu sosyal medya hesabından yaptığı paylaşımda "Gazze'de açlık politikası yok ve Gazze'de açlık diye bir şey yok." ifadesine yer vermiştir. Sadece 27 Ağustos 2025 tarihinde **tek günde** Gazze'de resmi olarak **açlıktan ölen kişi sayısı 10'dur.**

Gazze'de bebekler açlıktan ölürken, İsrail televizyonlarında yorumcular kahkaha atarak annenin bebeğin besinini ve bebeği yediğini söylemektedir. Kanal 14 televizyonunda yayınlanan programda, Gazze'de açlıktan ölen 4 yaşındaki Razan Ebu Zaher'in annesi Tahrir Ebu Daher'in için Kanal 14 sunucusu Shimon Riklin, "Fotoğrafı ekrana verelim. Anneyi görünce kız çocuğunun neden açlıktan öldüğü daha anlaşılır olacak. Bu kıtlık çeken bir kadın değil", Kanal 14 muhabiri Tamir Morag ise "Hayır bu kıtlık yaşayan bir kadın değil. Bu, çocuğunun tüm yemeğini yemiş olabilecek bir kadın", **"Çocuğunu yemiş bir kadın"** diyerek kahkahalar atmıştır. "Gazze'de masum yok" anlayışı, mama ve sütün olmadığı Gazze'de 4 yaşındaki bir çocuğun günlerce acı çekerek 21. Yüzyılda açlıktan öldüğü fotoğrafa bakan TV yorumcularının alay etmesi ile sonuçlanmaktadır.

Üstelik bu durum Şubat 2025 sonrası Gazze'deki halkın tamamının gönderileceği deklare edildikten sonra var olan bir yöntem değildir. Tıbbi kaynaklar, Mart 2024'te 16 çocuğun açlıktan öldüğünü doğrulamıştır. DSÖ Sözcüsü Christian Lindmeier, **"Resmi olmayan rakamların ne yazık ki daha yüksek olması beklenebilir."** ifadesinde bulunmuştur. Çocuk ölümlerinin yüksek olmasının nedenlerinden biri de yeni annelerin yetersiz beslenmesidir. DSÖ Genel Direktörü, Kuzey Gazze'deki en az 300 bin Filistinlinin çok az yiyecek ve temiz su ile hayatta kalmaya çalıştığını, en az 576 bin kişinin (nüfusun dörtte birinin) korkunç düzeyde gıda güvensizliğiyle karşı karşıya ve kıtlığa yakın olduğunu söylemiştir.

BM'ye göre **2024 Şubat ayında** Gazze'de 378 bin kişi Entegre Gıda Güvenliği Aşama Sınıflandırması (IPC) ölçeğine uyarınca 'felaket' olarak adlandırılan 5. seviye, 939 bin kişi de 'acil durum' olarak bilinen 4. seviye açlıkla karşı karşıya bulunmaktadır. Gazze Şeridi'ndeki akut gıda güvensizliği **Dünya Sağlık Örgütü'nün 'kritik' olarak nitelediği yüzde 15 sınırını aşarak yüzde 16,2'ye ulaşmıştır.**

BM henüz **2024**'te yiyecek ve su eksikliğinden kaynaklanan çocuk ölümlerinde 'patlama' uyarısında bulunmuştur. Şubat 2024'te İsrail'in Gazze Şeridi'nde yarattığı açlık nedeniyle ailesinin kendisine süt sağlayamaması sonucu Gazze Şehri'ndeki el-Şifa Hastanesi'nde şiddetli yetersiz beslenmeden hayatını kaybeden 2 aylık Filistinli bebek Mahmud Fatuh

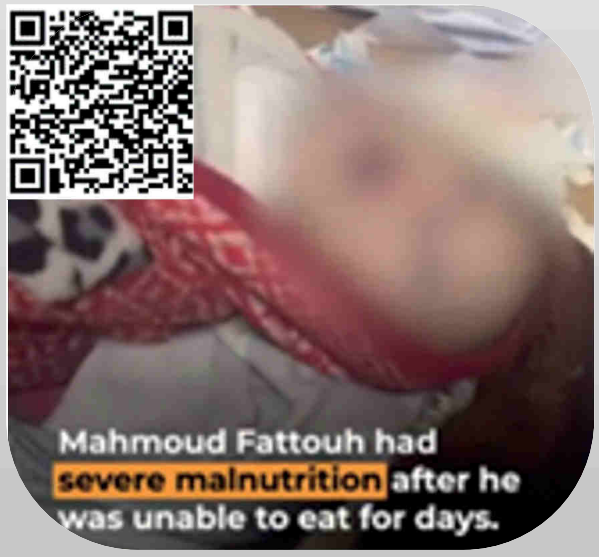

İfade edildiği üzere Gazze'de açlık, nüfusa karşı kullanılan kasıtlı bir silahtır. Hava saldırılarından ve kara saldırılarından sağ çıkmayı başaranlar, daha yavaş ama aynı derecede ölümcül bir kaderle karşı karşıya bırakılmıştır. Binlerce çocuk, zayıflamış ve gözle görülür şekilde sıkıntılı bir şekilde, bir avuç gönüllünün işlettiği hayır amaçlı mutfakların dışında saatlerce uzun kuyruklarda beklemek zorundadır. Bu geçici yiyecek istasyonları yalnızca asgari düzeyde erzak sağlamaktadır. Çocukların sadece yemek için çaresizce mücadele ettiği sahneler, savaş, korku ve yoksunlukla parçalanmış bir neslin yaşadıklarını göstermektedir.

Açlığın en büyük mazlumları, Gazze'de bulunan **bir milyon çocuktur.** Küçücük yaşta yardım almak için saatlerce beklemek zorundadırlar.

Muhammed Zekeriya Eyyub el Matuk gibi Gazze'de çocuklar yaşamlarını tehdit eden yetersiz beslenmeyle karşı karşıyadır.

Gazzeliler **"Sadece un için her gün 300 şekele (90 dolar; 66,50 sterlin) ihtiyacımız var."** ifadelerini kullanmaktadır. Yaşamı sürdürebilmelerinin tek yolu, yardım kuruluşlarıdır. İsrail yardım kuruluşlarına izin vermediği gibi çalışanlarını öldürmektedir. **Sonuç her gün daha fazla çocuğun ölmesidir.**

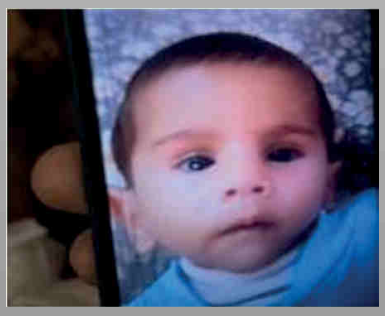

Gazze, yakın tarihin en büyük ekokırımına sahne oluyor

Gazze Şeridi'ndeki 150 kilometrekarelik tarım arazisinden Haziran 2024'te alınan veriler, son 7 yıllık ortalamaya göre yüzde 63 verim kaybı yaşandığını gösterdi

Gazze Şeridi'ndeki tarım arazileri alanı
150 km²

Tahribata uğrayan tarım arazileri alanı
94,2 km²

Ağır bombardıman altındaki Gazze'de tarım alanları tahrip oldu

Tarım arazileri
Tahribata uğrayan tarım arazileri

Refah	Han Yunus	Deyr El Balah	Gazze kenti	Kuzey Gazze
9,9 km²	24,6 km²	14,6 km²	21,6 km²	23,5 km²
%52	%58	%56	%69	%75
Toplam tarım arazisi				
19,1 km²	42,7 km²	25,9 km²	31,5 km²	31,3 km²

- Doğal çevreye kapsamlı, uzun dönemli ve ciddi zararlar verilmesi anlamına gelen **ekokırım,** Roma Statüsü'nde **savaş suçu** olarak kabul ediliyor
- Ekim 2023-Mayıs 2024 arasında çöplerin biriktirildiği **225 atık sahası** tespit edildi
- Çöp **sahalarının büyüklüğü uydu görüntülerinden** tespit edilebilecek boyutta
- Bölgede 150-200 kuş türü, 20 civarında memeli türü ile nadir ve nesli tehlike altında olan 20 sürüngen türü bulunuyor. **İsrail saldırıları biyolojik çeşitliliği riske atıyor**

08.10.2024 Kaynak: OCHA, UNOSAT, PAX for Peace, Filistin Yönetimi'ne bağlı Çevre Kalite Kurumu

2024 Eylül ayı itibari ile **15 uluslararası insani yardım kuruluşunun** raporunda ifade edildiği üzere, insani yardımların **yüzde 83'ünün** Gazze'ye girişine izin verilmemiştir.

Henüz 9 Nisan 2024 tarihi itibarıyla BM Sözcüsü Jens Laerke; insanların yüzde 70'inin kıtlık koşullarıyla karşı karşıya olduğu kuzeye gitmesi gereken gıda konvoylarının reddedilme olasılığının, diğer türde malzeme içeren insani yardım konvoylarından üç kat daha fazla olduğunu açıklamıştır. Birleşmiş Milletler, kıtlığın baş gösterdiği Gazze'de İsrail'in gıda yardımı taşıyan konvoyları diğer türdeki yardımları taşıyan konvoylardan daha fazla engellediğini bildirmiştir. 2025 yılında durum çok daha kötüye gitmiştir. İsrail, gönüllü kuruluşların Gazze'de yardım dağıtmasını da genel olarak engellemektedir. Gazzelilerin gün boyu bekleyerek bir tabak yemek yemesine de izin vermemektedir.

109 insani yardım kuruluşunun *23 Temmuz 2025*'te yayınladığı bildiride ifade edildiği üzere, "İsrail hükümetinin ablukası Gazze halkını açlığa sürüklerken, yardım görevlileri de ailelerini doyurmak için vurulma riskini göze alarak aynı gıda kuyruklarına katılıyor. Malzemeler tamamen tükenirken, insani yardım kuruluşları kendi meslektaşlarının ve ortaklarının gözlerinin önünde eriyip gittiğine tanık oluyor."

BM'nin 19 Ağustos 2025 tarihli verileri **450 insani yardım dağıtan** kişinin Gazze'de öldürüldüğü yönündedir. **2024 yılı** en fazla insani yardım çalışanının öldürüldüğü yıl olarak kayıtlara geçmiştir. 2024'te insani yardım çalışanı ölümlerinde 2023'e kıyasla yüzde 31'lik artış bulunmaktadır. Bu kişilerden 181'i Gazze'de öldürülmüştür. 2025 yılının ilk 8 ayında bu eğilimin tersine döneceğine dair bir işaret mevcut değildir. 14 Ağustos itibarıyla 265 yardım çalışanı öldürülmüştür. Ölen insani yardım çalışanlarının çoğu, toplumlarına hizmet veren yerel personeldir. Bu insanların görevleri başındayken veya evlerinde saldırıya uğradığı, **2024 yılında 308 yardım çalışanının daha yaralandığı, 125 tanesinin kaçırıldığı ve 45'inin gözaltına alındığı bildirilmiştir.** Yardım çalışanlarına yönelik en fazla ölümcül saldırılar, güney Gazze'de 2025 Mart ayında gerçekleşmiştir. Bu dönem İsrail'in Gazze'yi devralacağını ifade ettiği zamana denk gelmektedir.

Sınır Tanımayan Doktorlar (MSF) Acil Durum Koordinatörü Amande Bazerolle'nin 16 Nisan *2025*'te ifade ettiği üzere ***"Gazze, Filistinliler ve onlara yardıma gelenler için toplu bir mezara dönüştürülmüştür."***

Çocukların açlıktan kelimenin tam anlamıyla bir deri bir kemik kalmış görüntüleri, modern tarihte örneği olmayan soykırımın en net gerçeğidir.

İnsani yardım çalışanlarına, varlıklara ve operasyonlara yönelik saldırılar, sadece uluslararası insani hukuku ihlal etmekle kalmamaktadır. Bu durum, savaş ve afet bölgelerinde mahsur kalan milyonlarca insanın yaşam kaynaklarını baltalamaktadır. BM Genel Sekreteri Guterres, 19 Ağustos 2025'te yardım çalışanlarına yönelik saldırıların rekor seviyelere ulaştığına dikkati çekmiştir. Buna göre hayat kurtaran yardımlar giderek daha fazla tehdit altındadır.

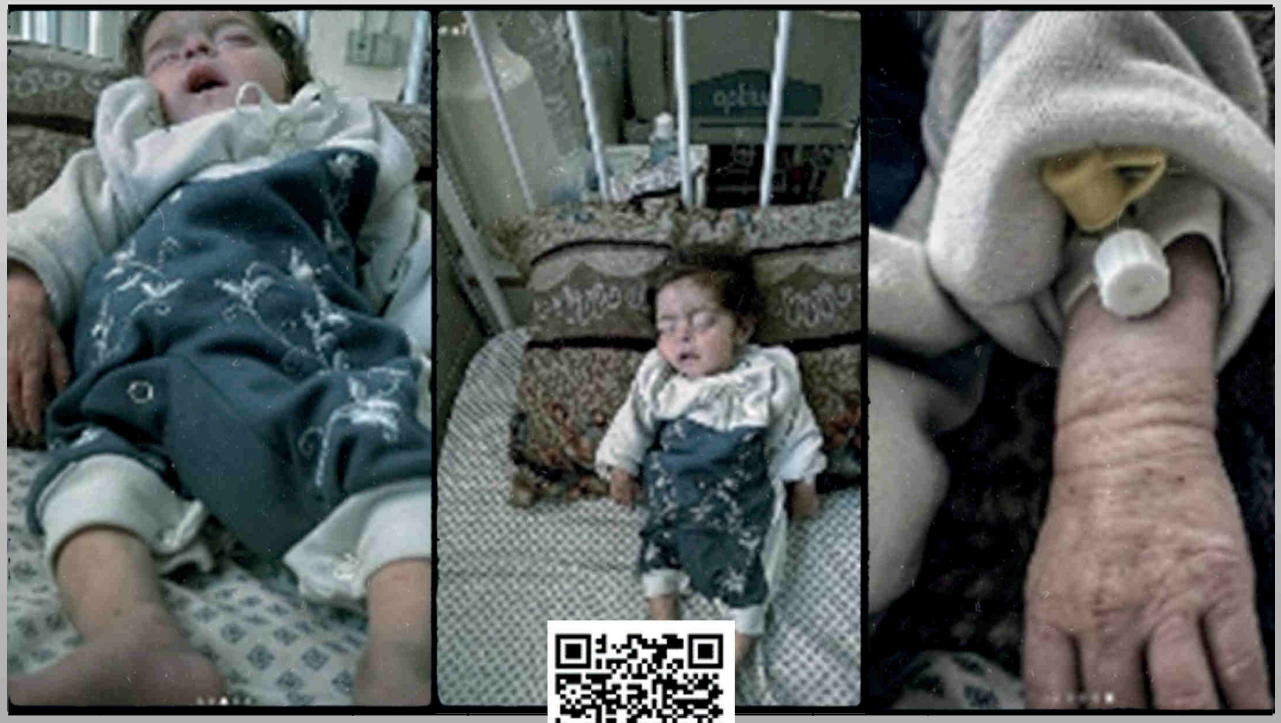

Görüntüler bebeklerin gıda ve tıbbi bakım yetersizliğinden nasıl zor durumda olduklarını ortaya koymaktadır. Soykırımın etkileri **nesiller boyu** etkilerini devam ettirecek düzeydedir.

İnsani Yardımın Bir Etnik Temizlik Aracı Olarak Kullanılması

(Gazze'deki yardım organizasyonu) Bu bir fare kapanı. *Açlıktan kıvranan, perişan insanlar var.* ***Onlara birazcık peynir vaat ediyorsunuz.*** *Ve oraya vardıklarında, İsrail ordusu onlara ateş açıyor sevinçle.*
Bu tam anlamıyla sadizm.

Norman Finkelstein
Akademisyen ve Yazar

Katliam bu. Amaç, Filistinlilerin yaşamını Gazze'den silmek. Hayatta kalmaya çalışmanın bedeli ölüm cezası oluyor.

Jonathan Whittall
(BM Gazze ve Batı Şeria'daki İnsani Yardım Koordinasyon Bürosu yöneticisi)

İsrail Ordu Sözcüsü Adraee, Ağustos 2025'te sosyal medya platformunda yaptığı yazılı ve görüntülü açıklamada, Gazze'nin kuzeyindeki Filistinlilerin güney bölgelere göçmesini istemiştir. İşgal etmeyi planladıkları Gazze kentinin "tahliyesinin kaçınılmaz olduğunu" ileri süren Adraee, kıtlığı dayattıkları Filistinlilerin **"güneye gitmeleri halinde, orada daha fazla yardım alacaklarını"** ifade etmiştir.

Güneyde de Gazzeliler ya ailelerinin açlıktan ölmesi ya da insani yardım için beklerken öldürülme riski ile karşı karşıya bırakılmaktadır. Birleşmiş Milletler'in (BM) Gazze ve Batı Şeria'daki İnsani Yardım Koordinasyon Bürosu'nu yöneten Jonathan Whittall'in 23 Haziran 2025 tarihli ifadesi **"İsrail güçlerinin yiyeceğe ulaşmak için toplanan insanları öldürdüğü dehşet verici bir tablo var"** şeklindedir. Çünkü 2 Eylül 2025'te İsrail iltisaklı yardım dağıtım noktalarında Filistinlilerin hedef alındığı sistematik saldırılarda 27 Mayıs'tan bu yana öldürülenlerin sayısı **2 bin 294'e**, yaralananların sayısının da **16 bin 839**'a ulaşmış durumdadır.

Birleşmiş Milletler Yakın Doğu'daki Filistinli Mültecilere Yardım ve Bayındırlık Ajansı (UNRWA) Gazze Şeridi'ndeki yardım operasyonlarının belkemiğidir. İsrail daha önceki 16 yıllık kuşatma esnasında da çalışan bu noktada zaten var olan Birleşmiş Milletler sistemini engellemiş durumdadır. Yaklaşık iki milyon Filistinli evlerinden edilmiş durumda ve Gazze'de gıda, su ve ilaç sıkıntısı yaşanırken 29 Ekim 2024 tarihinde İsrail parlamentosu UNRWA'nın Gazze'deki yardım faaliyetlerini engelleyen yasa tasarısını onaylamıştır.

Nitekim 7 Ekim sonrası UNRWA ve diğer BM destek mekanizmaları İsrail tarafından kasıtlı olarak engellenmiş durumdadır. İsrail 30 Ocak 2025'te UNRWA'nın İsrail ve işgal altında bulunan Doğu Kudüs'teki faaliyetlerini tümden yasaklamıştır. Uluslararası toplumun tepkilerini azaltabilmek için bu karardan yaklaşık bir ay sonra, Gazze'ye İnsani Yardım Vakfı'nı kurmuştur.

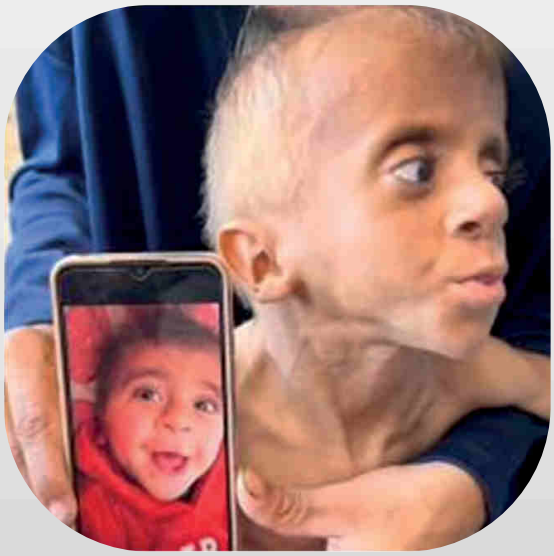

İsrail Ocak 2025'te yapılan ateşkeste dahi gıda geçişini ve elektrik tedarikini durdurmuştur. İsrail, **2 Mart'ta Gazze Şeridi'ne her türlü insani yardım malzemesinin girişini durdurmuş, 9 Mart'ta da Gazze Şeridi'ne elektrik tedarikini kesmiştir.** Daha sonra da ateşkesi bozarak tek günde 400 kişiyi öldürmek suretiyle ağır bir yıkım gerçekleştirmiştir. 5 Mayıs 2025 tarihinde İsrail güvenlik kabinesi, Gazze Şeridi'nde işgali genişletmeyi de amaçlayan saldırı planını onaylamıştır. Planının ilk aşaması Gazze'de daha fazla bölgenin işgali ve "tampon bölgelerin" genişletilmesini içermektedir. Kara saldırılarıyla ele geçirilen bölgelerden öncekilerin aksine İsrail askerlerinin saldırılar bittikten sonra geri çekilmeyeceği ve bu yerlerde işgali sürdüreceği bildirilmiştir.

Savunma Bakanı Israel Katz'ın 16 Nisan 2025 tarihli yaptığı açıklama ise, "İsrail'in politikası açık: Gazze'ye hiçbir insani yardımın girmemesi ve bu yardımın engellenmesidir. Şu anda Gazze'ye herhangi bir insani yardımın ulaştırılmasına izin vermeyi kimse planlamıyor ve böyle bir yardımın yapılmasına yönelik herhangi bir hazırlık da yok." şeklindedir.

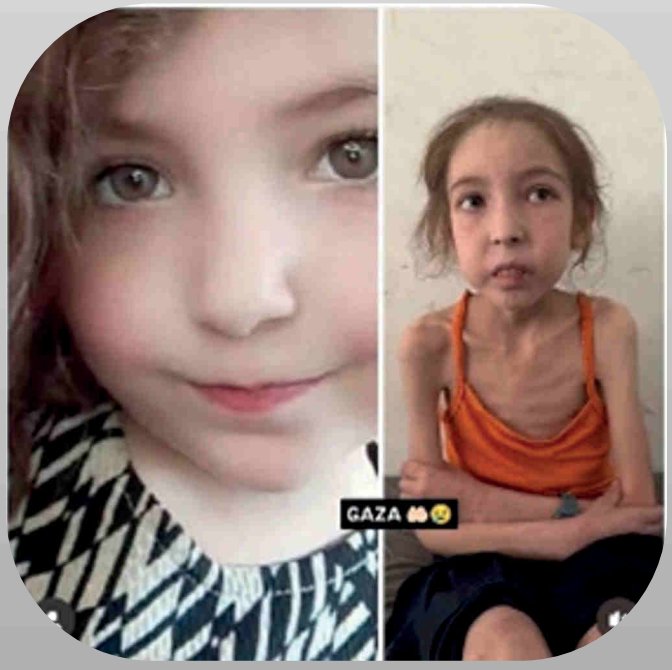

İsrail **2025 Mart - Haziran** arasında hiçbir yardım kuruluşunun Gazze'ye girişine izin vermemiştir. **80 günlük tam kapanmada, 58 kişi yetersiz beslenmeden ölmüştür.** Çoğu yaşlı olmak üzere, 242 kişi ise gıda yanında ilaca erişim eksikliği nedeniyle hayatını kaybetmiştir. Ayrıca, hamile kadınların yaşamlarını sürdürmek için gereken besinlere erişememesi sonucu **üç yüzden fazla düşük** kaydedilmiştir.

Temmuz 2025'te yaklaşık 130 gün sonra, İsrail yetkililerinin haftada beş gün, günde iki kamyonun girişine izin vermesiyle Gazze'ye bir miktar yakıt girişi sağlansa da ambulanslar ve diğer kritik hizmetler için yakıt olan benzine izin verilmemiştir.

İsrail güvenlik kabinesi, 4 Mayıs 2025'te Genel Kurmay Başkanı Zamir'in sunduğu Gazze'de işgali genişletecek ve kalıcı hale getirecek saldırı planını onaylamıştır. İsrail Başbakanı Binyamin Netanyahu da Gazze Şeridi'nin tamamını kalıcı olarak işgal edeceklerini, Filistinlilerin başka ülkelere sürgünü için bazı devletlerle temasta olduklarını ve planı hayata geçirmek için çalışmalarını sürdürdüklerini açıklamıştır. İsrail Gazze'yi izole etmek ve temel hayatta kalma araçlarını ortadan kaldırmak için bilinçli olarak, tüm sınır geçişleri kapatmıştır. Gıda, ilaç ve temel malzemeleri taşıyan yardım konvoyları engellenmiştir. İnsani yardım çağrıları, hiçe sayılmıştır. Kendi izin verdikleri kuruluşlarla yardım yapılacağı ifade edilmiştir.

22 Mayıs 2025 tarihinde İsrail Başbakanı Binyamin Netanyahu yaptığı açıklamada, bir yardım mekanizmasının devreye gireceğini, ilk dağıtım bölgelerinin inşasının önümüzdeki günlerde tamamlanacağını ve İsrail'in **"Gazze'nin güneyinde büyük güvenli bölgeler kurmayı"** planladığını söylemiştir. Netanyahu, "Biz diğer bölgelerde savaşırken **Filistinliler kendi güvenlikleri için oraya taşınacaklar"** açıklamalarında bulunmuştur.

Başbakanın ifadesi İsrail basınının haberlerini teyit etmektedir. İsrail basınına göre, üç aşamadan oluşan planla, Filistinlilerin hayatta kalmalarına yetecek kadar yardım dağıtımı için İsrail ordusu tarafından **nisan ayında Gazze Şeridi'nin güneyinde oluşturulmaya başlanan "kamplara" sürgün edilmesi** ve Filistinli nüfusun boşaltıldığı bölgelerde saldırıların yoğunlaştırılarak işgalin kalıcı hale getirilmesi öngörülmektedir. Bu kapsamda, Gazze Şeridi'nin kuzeyindeki Filistinlileri açlık silahıyla daha güneye sürebilmek için biri Netzarim Koridoru'nda, güneydekilerin tamamını ise bir bölgede toplayabilmek için üçü Morag Koridoru'nda, dört "kamp" kurulması planlanmıştır.

GHF kontrolündeki dağıtım noktasından gelen görüntüler, sosyal medya kullanıcıları tarafından **II. Dünya Savaşı'nda Alman Nazilerin kurduğu toplama kamplarında çekilen** sembol bir fotoğrafla karşılaştırılmaktadır.

"Gazze İnsani Yardım Vakfı" yardımlarının, 2,3 milyon insan için toplamda 4 dağıtım merkezinden yapılması öngörülmüştür. Böylece İsrail'in yardım dağıtımını tamamen tekeline almayı ve Gazze Şeridi'ndeki Filistinlileri başka ülkelere göndermek için kendi istediği bölgelerdeki "kamplara" sürgün etmeyi hedeflediği belirtilmiştir.

Nitekim İsrail Savunma Bakanı Yisrael Katz, *24 Temmuz 2025*'te Genelkurmay Başkanı Eyal Zamir'e, Filistinlileri başka ülkelere sürmek amacıyla Refah'ta "insani yardım kenti" kurulması için bir plan hazırlama talimatı verdiğini duyurmuştur. Katz, ilk etapta 600 bin Filistinlinin, daha sonra ise Gazze Şeridi'ndeki bütün Filistinlilerin bölgeye sürgün edilmesini hedeflediklerini ve bunun için bir "çadır kent" kuracaklarını, **bölgeye aranarak giren Filistinlilerin bir daha Gazze Şeridi'nin diğer bölgelerine dönemeyeceğini** açıklamıştı. Bunun Filistinlilerin **"gönüllü! göç"** adı altında başka ülkelere sürgün edilmesini hayata geçirmek adına "İsrail için çok önemli" olduğunu bildirmiştir.

İsrail Miras Bakanı Eliyahu, aynı tarihte yerel bir radyoda katıldığı programda **"Gazze'nin tamamı Yahudi olacak"** ifadesinde bulunmuştur. Uluslararası insan hakları örgütleri, İsrail'in Filistinlileri namlu ucunda, insani yardımı tekeline alarak bu bölgeye toplamasını, "insani yardım kenti" değil Gazzelileri Gazze dışına göndermeyi hedefleyen **"toplama kampı"** olarak nitelendirmektedir.

Harvard Üniversitesi'nden İsrailli Profesör Yaakov Garb'ın Haziran 2025'te yayınladığı rapor, İsrail iltisaklı yardım planı olarak kurulan Gazze İnsani Yardım Vakfı'na (GFH) ilişkin **"Bu yardım kuruluşları, yardımdan ziyade nüfusu kontrol etme çabasından ibaret.** O yüzden bunlara 'insani yardım merkezleri' demek yanıltıcı olur. Bu merkezler insani ilkelerle örtüşmüyor." şeklindedir.

İsviçre'nin Cenevre şehrinde kurulan vakfın, İsrail tarafından "bağımsız" olduğu iddia edilmiştir. **Ancak GHF'nin Direktörü Jake Wood dahi, yardım dağıtımlarının "insani yardım ilkelerine" bağlı kalınarak gerçekleştirilemeyeceğini duyurarak açılış töreninden bir gün önce istifa etmiştir.** Wood, yardım planını hayata geçirmenin insani ilkelerle bağdaşmadığını, tarafsızlık, insanlık ve bağımsızlık gibi temel prensiplerden taviz verilemeyeceğini ancak başta güvenlik olmak üzere birçok pratik engelin planı uygulanamaz hale getirdiğini belirtmiştir.

New York Times ve İsrail'in Times of Israel gazetelerinin haberlerinde, vakıf projesinin İsrail'in fikri olduğu, İsrail'e yakın sivil ve askeri yetkililerin yanı sıra iş insanlarının katıldığı toplantıda "BM'nin yardım kanallarını kullanmadan Gazze'ye yardım dağıtılması için" kurulduğu açıklanmaktadır. İsrail Haaretz Gazetesi ise güvenlikten sorumlu S.R.S. şirketinin Gazze'ye "güvenlik izni almadan girebildiğini" belirtmiştir. Şirketin ve Gazze'ye İnsani Yardım Vakfı'nın İsrail Başbakanı Binyamin Netanyahu'ya yakın bir ekibin çabalarının ürünü olduğunu ifade etmiştir.

Ana muhalefet partisi Gelecek Var lideri Yair Lapid, Gazze'deki insani yardım organizasyonunun arkasında Tel Aviv yönetiminin olduğunu ve hükümetin halka yalan söylediğini bildirmiştir.

Birleşmiş Milletler ve uluslararası yardım kuruluşları, bu sistemin İsrail'in insani yardımın silah olarak kullanmasının ve "sürgün emirleriyle" tahliye edemediği Gazze Şeridi'nin diğer bölgelerini açlık silahıyla tahliye etmesinin yolunun açılacağına işaret etmiştir.

İsrail'in sınırda beklettiği, içindeki yardımları çürüttüğü taşıyan binlerce tır bulunmaktadır. İsrail sınırda bekleyen yardım tırlarına izin verse zaten senelerdir süren kuşatma altında işlemiş olan uluslararası bir yardım sistem mevcuttur. Buna rağmen 2,3 milyon insan için üçü güneyde sadece dört merkez açıldığı gibi, hepsinin çalışmadığı ve çok kısa süre açık olduğu ifade edilmektedir.

Birleşmiş Milletler, kuruluşun faaliyetlerinin "insani yardım ilkeleriyle bağdaşmadığını ve siyasi amaçlar taşıdığını" bildirmiştir. BM İnsani İşlerden Sorumlu Genel Sekreter Yardımcısı Tom Fletcher, Birleşmiş Milletler Güvenlik Konseyi oturumunda, bu kuruluşun yürüttüğü yardım dağıtım planını, "daha fazla şiddet ve zorla yerinden etmenin örtüsü" olarak tanımlamıştır. Kuruluşun **yardımları siyasi ve askeri hedeflere bağlı hale getirdiği ve açlığı bir pazarlık kartına dönüştürdüğü** açıklanmıştır.

BM Genel Sekreteri Antonio Guterres, 23 Mayıs 2025'te "uluslararası hukuka ve insanlık ile dürüstlük ilkelerine saygı göstermeyen herhangi bir yardım planına katılmayacaklarını" bildirmiştir.

BM İnsani İşlerden Sorumlu Genel Sekreter Yardımcısı Fletcher'in, 19 Mayıs 2025'te BM Güvenlik Konseyi'ne verdiği brifingde ifade ettiği üzere; "İsrail tarafından ilk ortaya atılan planla ilgili sorunların daha fazla yerinden edilmeyi dayatması, binlerce insanı tehlikeye atmaktadır. **Yardımı Gazze Şeridi'nin sadece bir bölümüyle sınırlamaktadır** ve diğer kritik ihtiyaçları karşılamamaktadır. Yardımı siyasi ve askeri hedeflere bağlı kılmaktadır."

BM raportörü Albanese, Gazze'nin yeni yardım sistemini, "insani kamuflaj" ve ***"soykırımın taktiği'*** *olarak tanımlamıştır.*

İsrail iltisaklı GHF, *27 Mayıs 2025*'te "Gazze'de operasyona başladığını" ve yardım dağıtımı için tırların yola çıktığını açıklamıştır. İsrail ordusuysa yardım dağıtım merkezinin Morag Koridoru üzerindeki ikisinin faaliyetlerine başladığını duyurmuştur. Bu dönemde İsrail Gazze Şeridi'ni kantonlara bölerek yaklaşık yüzde 80'inden fazlasını Filistinliler için yasak bölge ilan emiş durumdadır.

Gazze'de binlerce insan yardım alabilmek için toplanmaktadır.

Tüm tarımsal ve hayvansal tesisleri yok edilen 2,3 milyon insanın günlük insani yardıma muhtaç bırakıldığı Gazze'de yardım, belli noktalardan gerçekleştirilmiş, üstelik insani yardım için çabalayan insanlar başlarından ve hayati bölgelerinden vurulmak suretiyle öldürülmüştür.

İnsanlar, yardım almak için açlıktan ölmek yerine kurşunlarla ölmeyi tercih etmektedir. **Çünkü Gazzeliler bu merkezlere gelmezlerse aileleri açlıktan ölecektir. Bu nedenle kurşunla ölmek pahasına merkezlere gelmeyi sürdürmektedirler.**

12 Temmuz 2025 tarihli videoda **yüzlerce silah sesi,** ses bombası ve keskin nişancı ateşinin binlerce açlık çeken Filistinlinin üzerine yağdığı, bir GHF yardım dağıtım noktasının yakınında sivilleri katlettiği, 30 kişiyi öldürdüğü ve 180 kişiyi yaraladığı görülmektedir. İnsanlar, **açlıktan ya da kurşunlardan ölme** seçenekleri arasında bırakılmaktadır.

İnsani yardım kuruluşları BM öncülüğündeki mekanizmaya alternatif olarak yürütülen tartışmalı yardım dağıtım mekanizmasının faaliyete geçmesinden **bir gün sonra, İsrail ordusunun yiyecek almaya çalışan 1.050'den fazla Filistinliyi öldürdüğünü bildirmişlerdir.** BM İnsan Hakları Ofisi'ne göre, İsrail askeri bölgeleri içinde bulunan ve ABD özel güvenlik şirketleri tarafından işletilen GHF'nin dört yardım üssünün yakınında 766 kişi öldürülmüştür. BM ve diğer yardım konvoylarının yakınında ise 288 kişi hayatını kaybetmiştir. 27 Mayıs - 19 Haziran 2025 arası İsrail yardım bekleyen 397 kişi öldürülmüştür. Birleşmiş Milletler, 17 – 30 Haziran 2025 arası Gazze İnsani Yardım Vakfı'na ya da yardım konvoylarına ulaşmaya çalışan en az 580 Filistinlinin öldürüldüğünü açıklamıştır. İsrail'in insani yardım almak için geldiğinden öldürdüğü kişi sayısı birkaç ay içinde 1.700'ü aşmış, sonra da iki bini geçmiştir.

Yardım merkezine gitmek zorunda olan bir Filistinlinin sözleri "Yaşadığımız dert ve tasayı tahayyül etmek bile zor. **Yiyeceğe ulaşmak için 4-5 saat önce yola çıkmak,** sokaklarda uyumak, yardım merkezlerinin açılmasını beklemek zorundayız. **Merkezler açılmadan önce ise yoğun bir ateş çemberinin altına giriyoruz.** Etrafımız ölü ve yaralılarla dolu oluyor ve bunları gördüğümüz halde bir şey yapamıyoruz. Çünkü o esnada kendi canımızın derdine düşmüş oluyoruz." şeklindedir.

17 Haziran 2025'te Gazze Sağlık Bakanlığı güneydeki Han Yunus'ta yardım tırı bekleyen 59 Filistinlinin İsrail tanklarınca öldürüldüğü bildirilmiştir. İsrail tanklarının Filistinli kalabalığa ateş açtığına tanık olanlar olanları **"Korku filmi gibiydi"** şeklinde açıklamıştır. 22 yaşındaki Musab Barbakh'in ifadesi "Sabah sekiz buçuk sıralarında genç bir grupla otururken birdenbire **tam ortamıza mermi düştü. Sonra füze ateşlendi ve rastgele silah sesleri duyuldu. Yeri ölüler, yaralılar ve kan gölü kaplamıştı. Arabalar patlıyordu, cesetler parçalanıyordu... Nereye baksam vücut parçaları, kan ve ceset vardı."** şeklindedir.

Filistinli sağlık görevlileri, saldırıda en az 59 kişinin öldürüldüğünü ve 20'si ağır 221 kişinin yaralandığını bildirmiştir. Han Yunus'taki Nasır Tıp Merkezi'nde bölüm başkanı Mohammed Saqer, **"Yaralılar üst üste yığılmış, eşek arabalarıyla bize getiriliyordu. Kimi aşağı yukarı 20 yaralı taşıyordu"** ifadelerinde bulunmuştur. Tek suçları ailelerinin açlıktan ölmemesi için yardım merkezlerine gitmektir.

Yine *17 Haziran 2025*'te İsrail ordusu, Gazze Şeridi'nin güneyindeki Han Yunus kentinde insani yardım bekleyen Filistinlilere ateş açmıştır. Saldırıda en az 45 sivilin hayatını kaybettiği, çok sayıda kişinin de ağır yaralandığı bildirilmiştir. 20 Haziran 2025'te insani yardım almak ümidiyle Gazze kentinin güneyindeki Netzarim Koridoru **yakınlarında bekleyen Filistinliler, İsrail ordusunun saldırısına uğramıştır. Temel gıda ihtiyacını karşılamak için kilometrelerce yürüyerek yardım noktalarına ulaşmaya çalışan** aralarında çocukların da bulunduğu en az 34 ölü ve yaralılar, Gazze kentindeki yakıp yıkılmış olan Şifa Hastanesi'ne getirilmiştir.

Siviller, yardım bahanesiyle İsrailli keskin nişancıların çevrelediği sıkı kontrol altındaki noktalara yönlendirilmektedir. Tanıklıklar, videolar ve sağlık görevlileri, İsrail güçlerinin kalabalığa defalarca ateş açtığını ve yardım tırlarına ulaşmaya çalışan sivilleri pusuya düşürdüklerini bildirmektedir.

19 Haziran 2025 tarihinde Gazze kentinin kuzeyindeki açlık çeken binlerce Filistinli, gıda kolileri alabilmek için Sudaniyye bölgesindeki Sahil Yolu'nda İsrail güdümündeki "Gazze İnsanî Yardım Vakfı" kanalıyla kurulan insani yardım dağıtım merkezlerine akın ettiğine ilişkin fotoğraf **Gazze'de açlığın nasıl silah olarak kullanıldığının** en barbar örneklerinden bir tanesidir. Kilometrelerce yol yürüyerek yardım merkezine ulaşan bazı Gazzeliler, bir çuval un alıp evlerine geri dönmüştür. **Kimi bir çuval unla dönmüştür, kiminin omzunda ise bir şehit vardır, kiminin ölü ya da yaralı bedeni ise de omuzlardadır.**

BBC Arapça'ya Temmuz 2025'de konuşan bir Filistinlinin ifadesi "İki çocuğum da ağlıyor çünkü **dört gün oldu bir şey yemediler.** Dağıtım noktasına gittim. Eve bir torba un alabilmeyi umuyordum. Fakat orada ne yapacağımı bilmiyordum. Yaralıları mı kurtaracaktım, şehitleri mi taşıyacaktım ya da bir torba un mu bulmaya çalışacaktım? **Yemin ederim eve tek bir torba un getirip, çocuklarımın karnının doyacağını bilsem, ölüme razı olurum."** şeklindedir.

AP'nin aktardığı haberde paylaşılan video ise, Gazze'deki insani yardım dağıtım bölgelerinde görev yapan **özel güvenlik ekiplerinin,** İsrailli askerler tarafından sivillerin üzerine ateş açıldığı esnada **coşkulu şekilde bağırdığı** yönündedir. Video yardım almak için toplanan sivillerin panik ve kargaşa içinde geri çekilmeye çalıştığını, şirket güvenliğinin ise "Hell yeah, boy!" şeklinde silah seslerine destek verir nitelikte tezahüratta bulunduğunu göstermektedir.

Gazze'deki durum **'açlığın silah olarak kullanılması,' 'zorla yerinden edilme' ve 'hayatta kalmaya çalışanlara ölüm cezası' olarak adlandırmaktadır. Aslında bir planımız var. Ama habire engellendiğimiz için uygulayamıyoruz. Amaç ise, Filistinlilerin yaşamını Gazze'den silmek.**

Jonathan Whittall
(BM Gazze ve Batı Şeria'daki İnsani Yardım Koordinasyon Bürosu yöneticisi)

Gazze'de bu insanların hepsi aç, yoksun, her gün sıcağın altında bir öğünlük yiyecek için toplanmaktadır. Büyük çoğunluğu hiçbir şey alamadan geri dönmektedir. Birçoğu da İsrail kurşunlarının hedefi olmaktadır.

Anne ve babalar insani yardım almaya gitmeden çocukları ile öpüp vedalaştıklarını, çünkü geri gelip gelmeyeceklerinin belli olmadığını söylemektedirler. BM'nin 28 Ağustos 2025 açıklaması **daha çok çocuk ve genç erkeklerin yardım merkezleri etrafında öldürüldüğü yönündedir.**

Yardım merkezine gelip bir kilo mercimek bir kilo un alan ve bunun için yardım merkezindeki görevlinin elini öpüp ona İngilizce teşekkür eden sonra de İsrail askerlerinin öldürdüğü 8 yaşındaki Amir

Amerikalı asker Anthony Agular, Ağustos 2025'te yaptığı Podcast'te, GHF yardım dağıtım noktasında görev yaptığı dönemde yaşananları aktarmıştır. "Zayıf bir çocuk olan Amir, **dağıtım noktasına ulaşmak için güneşin altında 12 kilometre yalınayak yürüdü.** Yerden sadece **bir paket pirinç ve mercimek alabildi.** Yanıma geldi, elimi öptü ve İngilizce **"Teşekkür ederim"** dedi. Dakikalar sonra, diğer sivillerle birlikte ayrılırken, **İsrail ordusu gaz** ve **kurşun yağdırdı ve Amir olay yerinde hayatını kaybetti."**

Birleşmiş Milletler Çocuklara Yardım Fonu (UNICEF) Sözcüsü James Elder, 5 Ağustos 2025'te Gazze'de yaşananlara ilişkin kapsamlı kanıtların ve sahadakilerden alınan verilerin korkunç duruma işaret ettiğini belirtmiştir. Elder'in ifadesine göre "benzeri görülmemiş düzeyde yetersiz beslenme ve düzene erişim eksikliği yaşayan insan nüfusu var. **Açlıktan öldüğü düşünülen çocuk sayısında büyük bir artış gördük. Şu anda ciddi şekilde yetersiz beslenen çocukların büyük çoğunluğunun zatürre, kızamık veya başka bir hastalık gibi nedenlerden ölme olasılıklarının on kat daha fazla olduğunu unutmayalım. Şu anda bu ölümleri kaydetmek çok zor."**

İngiltere merkezli yardım kuruluşu "Islamic Help" ve partner kuruluşu "IDEALs" gönüllü sağlık ekibinde yer alarak Gazze'de görev yapan, Gazze'ye 44 kez giden İngiliz cerrah Graeme Groom, Gazze'de yaşanan **açlık krizinin giderek derinleştiğini ve insani felaket boyutuna ulaştığını** vurgulamıştır. Gönüllü doktor olarak bölgeye ilk vardığında yaralıları tedaviye odaklandığını ancak Gazze'deki bir yetersiz beslenme kliniğinde çalışan bir doktorun "her gün şiddetli yetersiz beslenme teşhisi konulan 12 çocuk" olduğunu söylediğini ifade etmiştir. Yeni doğan bebek için ise gerekli bebek maması yoktu. Bu yüzden normal mamaları da alamıyorlardı. Abluka başladığı tarihten yetersiz beslenme kliniğini ziyaret ettiğim **27 Mayıs'a kadar bu çocukların 60'ı ölmüştü."** ifadelerinde bulunmuştur. Doktor Groom, bölgede yıllardır birlikte çalıştığı anestezi uzmanı Niza Abu Dhaka ile Temmuz 2025'te mesajlaştığını, Abu Dhaka'nın 3 gün önce 300 dolar karşılığında yalnızca 8 kilogramlık un bulabildiğini ve bu miktarın doktorun elindeki paranın tamamı olduğunu, bizzat doktorun ellerindeki unla birkaç gün ekmek yapabileceklerini ancak daha sonrası için yiyecek hiçbir şeyleri olmadığını ona **2,5 ila 13 yaşlarındaki 6 çocuğunun son iki günde ne yediğini sorduğunda, biraz tuz yalayıp uyuyabilmek için karınlarını suyla doldurduklarını** söylediğini bildirmiştir.

Temmuz 2025 itibarıyla Gazze'deki durum giderek kötüleşmiştir. Su kuyuları kurumuştur veya İsrail'in yasak bölge ilan ederek gireni vurduğu tehlikeli bölgelerde yer almaktadır. Sağlık altyapısı işlemez hale gelmiştir ve hastalıklar hızla yayılmaktadır. UNICEF İcra Direktörü Catherine Russell, 16 Temmuz 2025'de açıklamada belirttiği üzere su üretim kapasitesi düştüğü için **bölgenin tamamı (%95) su güvensizliğiyle** karşı karşıyadır. **Temiz suya erişim giderek zorlaştıkça, çocukların kirli su içmekten başka seçeneği kalmamaktadır.** Bu durum salgın hastalık riskini artırmaktadır.

"(Yardım) Depolarımız boş. Yerinden edilmiş aileler hiçbir şeyleri olmadan kaçıyorlar ve onlara verebileceğimiz hiçbir şey yok. **Kısmen çalışan hastaneler neredeyse her gün görülen toplu ölümler yüzünden dolup taşmaktadır.** Bazı hastaneler doğrudan saldırıların hedefi olmakta, kalanlarsa yetersiz yakıt ve tahliye emirleri nedeniyle zor durumdadır. İlk hafta su kaynakları vurulmaya başlanan Gazze'de Ağustos 2025 itibarıyla kuyuları ve arıtma tesislerini çalıştıran yakıt girişinin engellenmesi sonucu içme suyu temininde büyük kriz yaşanmaktadır. Gazze'deki Filistinlilerin yüzde 90'ı artık su kaynağı bulamamaktadır. Kuyu ve arıtma tesislerinin işletilmesinde kullanılan yakıt girişinin engellemesi nedeniyle evsel kullanımda büyük bir su sıkıntısı yaşanmaktadır.

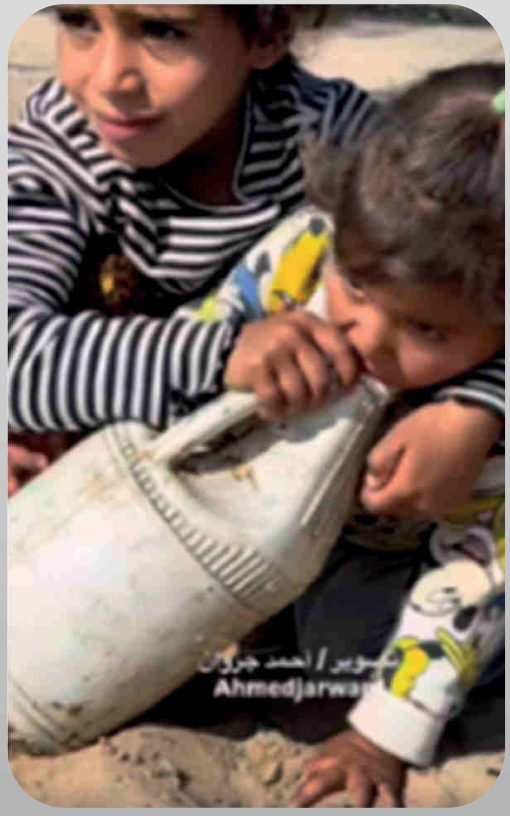

Gazze'de mutlak bir kıtlık yaşanıyor ve **bu kıtlık doğal değil, yapay olarak yaratılmış durumda.** Açlık ve yetersiz beslenme, **yaralı hastalar üzerinde büyük etkiler yaratmakta. İyileşmelerini engellemekte ve enfeksiyon oranlarını artırarak yaralarından ölme risklerini büyük ölçüde artırmakta.** Çocuklar söz konusu olduğunda, yetersiz beslenme gelişimlerini yavaşlatmakta ve kalıcı olarak zarar görmelerine yol açmaktadır. Şu anda tanık olduğumuz şey, **Orta Çağ barbarlığının korkunç kötülüğüdür.**

Dr. Graeme Groom, Gazze'de görev yapmış olan İngiliz cerrah

Batı Şeria'da Ölüm, Yıkım ve Yerinden Edilme

2025 yılı, Batı Şeria'nın "ilhak edilmesi yılı" olacaktır.

11 Kasım 2024, Bazalel Smotrich (İsrail Maliye Bakanı)

Batı Şeria, 3,3 milyon Filistinlinin yaşadığı, duvarlar ile bölünmüş, yolları kesilmiş, topraklarına el konmuş hukuka göre işgal altında olan bir bölgedir. İsrail 7 Ekim sonrasında Batı Şeria'da baskınları artırmıştır. 19 Ocak 2025 tarihinde İsrail mart ayında ihlal edene kadar gerçekleşen kısa süreli ateşkes yapıldığında dahi, Batı Şeria'da saldırıların şiddeti artarak devam etmiş durumdadır. 3 Eylül 2025 itibarıyla Batı Şeria ve Doğu Kudüs'te 7 Ekim 2023'ten beri İsrail ordusu ve Filistin topraklarını gasp eden İsraillilerin saldırılarında en az **1.016 Filistinli öldürülmüş,** yaklaşık 7 bin kişi yaralanmıştır. 18 bin 500'ü aşkın Filistinli gözaltına alınmıştır.

Batı Şeria ve Doğu Kudüs'teki yerleşimler, bizzat savaş suçu oluşturmaktadır. Dördüncü Cenevre Sözleşmesi'nin 49'uncu maddesi, işgalci kuvvetin, nüfusunu işgal edilmiş bölgeye aktarmasını yasaklanmaktadır. Batı Şeria'yı ilhak etme ve İsrail'in egemenliğini dayatma girişimleri uluslararası hukukun ve Birleşmiş Milletler kararlarının ihlalidir. Özellikle de İsrail'in Filistin topraklarındaki yasa dışı işgalini meşrulaştırmaya yönelik her türlü girişimi geçersiz kılan BM Güvenlik Konseyi'nin 242 (1967), 338 (1973) ve 2334 (2016) sayılı kararlarıyla çelişmektedir. İsrailli yetkililer ise defaten Batı Şeria'nın da ilhak edileceğini deklare etmişlerdir.

Smotrich, Şubat 2025'te partisinin grup toplantısında yaptığı açıklamada, İsrail ordusunun Gazze'de yaptıklarını, işgal altındaki Batı Şeria'da da yapacağını, İsrail'in işgal altındaki Batı Şeria'yı tamamen egemenliği altına alacağını söylemiştir. Batı Şeria'nın Tulkerim, Cenin, Nablus ve Ramallah kentlerinin Gazze'nin kentlerine benzeyeceğini ifade etmiştir. **"Buralar da yaşanmaz harabelere dönüşecek ve sakinleri göç etmek ve başka ülkelerde yeni bir hayat aramak zorunda kalacak."** demiştir.

İsrail Maliye Bakanı Bezalel Smotrich, 3 Eylül 2025'te ise Batı Şeria'nın yaklaşık **yüzde 82'sinin** İsrail tarafından ilhak edilmesini öngören bir plan sunduğunu açıklamıştır. Bu önerinin, olası bir Filistin Devleti'nin kurulmasını engellemeyi amaçladığı belirtilmiştir. Smotrich, önerisini **"Maksimum alan, minimum nüfus"** sloganıyla duyurmuştur.

Batı Şeria'nın, İsrail'e ilhak edilmesini öngören kararı, **İsrail Parlamentosu** 23 Temmuz 2025 tarihli oturumda, 120 sandalyeli mecliste 71 oyla kabul etmiştir. 13 milletvekilinin aleyhte oy kullandığı Karar metninde, Batı Şeria'nın (Siyonist) Yahudi halkı için "tarihi, kültürel ve manevi bir anavatan" olduğu ifadesi yer almıştır. Ayrıca iki devletli çözüm modeline karşı açık bir duruş sergilenerek **Filistin devleti fikrinin gündemden çıkarılması** gerektiği belirtilmiştir. Karar "İsrail egemenliğinin Yahudiye, Samiriye ve Ürdün Vadisi'ne uygulanmasını" talep etmiştir. İsrail hükümetine bu doğrultuda adımlar atma çağrısında bulunmuştur. Başbakan Binyamin Netanyahu'nun koalisyonu tarafından sunulan önerge, deklarasyon niteliğindedir. Doğrudan hukuki bir bağlayıcılığı bulunmamaktadır. Buna karşın ilhak konusunu parlamentonun gelecekteki tartışmalarının gündemine getirme gücüne sahiptir. İsrail Meclisi'nin kararı, Batı Şeria üzerindeki fiili kontrolü siyasi zemine taşıma yönündeki iradenin göstergesidir.

Bu noktada İsrail'in tek hedefi sadece tamamen yaşanmaz hale getirdiği Gazze değildir. İsrail'in ikinci saldırı sahası, duvarları ve kontrol noktaları ile hayatı olağanüstü zorlaştırılan Batı Şeria'dır.

Nitekim BM tarafından Batı Şeria'daki **saldırıların artması, yerinden etme ve ölüm olaylarının savaş suçu düzeyinde olduğu açıklanmıştır.** UNICEF'in 9 Mayıs 2025 tarihli açıklaması, 7 Ekim 2023 tarihinden itibaren **her iki günde bir çocuğun Doğu Kudüs dahil Batı Şeria'da öldürüldüğünü ortaya koymaktadır.** 23 Temmuz 2024 tarihinde UNICEF Genel Direktörü Catherine Russell ifadeleri, "Doğu Kudüs de dahil olmak üzere Batı Şeria'da çocuklar yıllardır korkunç bir şiddetin ortasında yaşıyor. Gazze'deki çatışmaların tırmanmasıyla birlikte mevcut tablo daha da vahim bir hal aldı. **Son günlerde sık sık Filistinli çocukların okuldan eve dönerken gözaltına alındığı ya da sokakta yürürken vurulduğu yönünde iddialara rastlıyoruz.** Şiddetin derhal son bulması gerekiyor" şeklindedir.

7 Ekim öncesi de sürekli devam eden İsrail yerleşimlerinin artması; Filistinlilerin mülklerine el konulması, İsrailli yerleşimcilerin fiziksel şiddeti, ayrımcı planlama yasaları, Filistin'in doğal kaynaklarına el konulması, değişik bahanelerle Filistinlilerin evlerinin yıkılması, iki ayrı ve eşit olmayan yasal rejim, Filistinlilerin zorla yer değiştirmeye zorlanması, Filistinliler için sürekli daralan bölgesel alan, **üç bin seneyi aşkın süredir aynı topraklarda yaşayan Filistinlilerin kendi kaderini tayin hakkının reddi, nihayet apartheid rejimi ve ilhak ile** Filistinliler kendi ülkelerinde Evrensel İnsan Hakları Beyannamesinde güvence altına alınan hiçbir hakkı fiilen kullanamaması ile sonuçlanmaktadır.

Uluslararası Adalet Divanı'nın 19 Temmuz 2024 tarihli Danışma Görüşünde **İsrail Devleti'nin İşgal Altındaki Filistin Toprakları'ndaki varlığının devam etmesinin hukuka aykırı olduğu,** İsrail Devleti'nin İşgal Altındaki Filistin Toprakları'ndaki hukuka aykırı varlığını mümkün olan en kısa sürede sona erdirme yükümlülüğü altında olduğu, İsrail Devleti'nin tüm yeni yerleşim faaliyetlerini derhal durdurma ve işgal altındaki Filistin Toprakları'ndaki tüm yerleşimcileri tahliye etme yükümlülüğü altında olduğu, İsrail Devleti'nin işgal altındaki Filistin Toprakları'nda ilgili tüm gerçek veya tüzel kişilere verilen zararı telafi etme yükümlülüğü altında olduğu, tüm devletlerin, İsrail Devleti'nin İşgal Altındaki Filistin Toprakları'ndaki hukuka aykırı varlığından kaynaklanan durumu yasal olarak tanımamak ve İsrail Devleti'nin İşgal Altındaki Filistin Toprakları'ndaki devam eden varlığının yarattığı durumu sürdürmek için yardım veya destek sağlamamakla yükümlü olduğu, Birleşmiş Milletler de dahil olmak üzere uluslararası örgütlerin, İsrail Devleti'nin İşgal Altındaki Filistin Toprakları'ndaki hukuka aykırı varlığından kaynaklanan durumu yasal olarak tanımamakla yükümlü oldukları, Birleşmiş Milletler'in ve özellikle bu görüşü talep eden Genel Kurul'un ve Güvenlik Konseyi'nin, İsrail Devleti'nin İşgal Altındaki Filistin Toprakları'ndaki hukuka aykırı varlığına mümkün olan en kısa sürede son vermek için gereken kesin yöntemleri ve ileri eylemleri değerlendirmesi gerektiği ifade edilmiştir. İsrailli bakanlar ve Parlamento ise **"ilhak"** kararı almaktadır.

İsrail Dışişleri Bakanı Gideon Saar, Mayıs 2025'te Israel Hayom isimli gazeteye verdiği röportajda, Batı Şeria'daki yerleşim birimleri ile Ürdün Vadisi'ni tek taraflı ilhak edeceklerini söylemiştir. Öncesinde İsrail Adalet Bakanı Yariv Levin, Batı Şeria'nın kuzeyindeki yerleşimler konseyi başkanıyla yaptığı görüşmede **"Batı Şeria'ya İsrail egemenliğini dayatmanın zamanı geldi",** "Bence bu dönem, mevcut sorunların ötesinde, **kaçırmamamız gereken tarihi bir fırsat zamanıdır."** demiştir.

Temmuz 2025'te İsrail Başbakanı Binyamin Netanyahu'nun Likud Partisi'nden **on dört bakan,** Batı Şeria'nın ilhak edilmesi çağrısında bulunmuştur. Bakanlar tarafından Netanyahu'ya hitaben yazılan mektupta, işgal altındaki Batı Şeria'nın derhal ilhak etmesi talep edilmiştir. Maliye Bakanı Bezalel Smotrich tarafından paylaşılan mektupta imzası bulunan bakanlar Netanyahu'ya **"27 Temmuz'da Knesset yaz dönemi sona ermeden önce Batı Şeria üzerinde egemenlik kurulması"** çağrısında bulunmuştur. Savunma, ekonomi, tarım, enerji, iletişim, ulaştırma, adalet, turizm, inovasyon, kültür, diaspora işleri, eğitim, sosyal eşitlik, bölgesel işbirliği bakanlarının yanı sıra Knesset Başkanı Amir Ohana mektubu imzalamıştır.

Henüz 11 Kasım 2024'te de İsrail Maliye Bakanı Smotrich, liderliğini yaptığı Dini Siyonizm Partisinin grup toplantısında, ilgili kurumlara ilhak planı için gerekli altyapı çalışmalarını başlatmaları talimatını verdiğini söylemiştir. **2025 yılının işgal altındaki Batı Şeria'nın "ilhak edilmesi yılı" olacağını, bunun Filistin devletinin kurulmasını engellemesi için bir "fırsat" olduğunu bildirmiştir.**

Filistin'de zaten 1948 yılından bu yana bir devlet bulunmaktadır. Uluslararası hukukun kabul ettiği, 150'ye yakın devletin tanıdığı, Fransa dahil kalan pek çok Avrupa ülkesinin tanıyacağını bildirdiği Filistin'deki Filistinliler, kendi yurtlarında üç bin seneden fazla süredir yaşamaktadır.

İsrail ise bu gerçekliği kabul etmediği için sürekli savaş suçu olan yerleşim yerlerini artırmaktadır. İsrail **23 Mart 2025**'te Batı Şeria'daki 13 yerleşimin bağımsız birimler olarak tanımasını onaylamıştı. Smotrich, "Yerleşim yerlerinde normalleşme ve düzenleme devrimine öncülük etmeye devam ediyoruz. Saklanmak ve özür dilemek yerine bayrağımızı yükseltiyor, **inşa ediyor ve yerleşiyoruz. Bu, Yahuda ve Samara'da gerçek egemenliğe giden yolda bir başka önemli adımdır."** ifadelerini kullanmıştır.

29 Mayıs 2025 tarihinde **İsrail hükümeti, Batı Şeria genelinde gasp ettiği Filistin toprakları üzerinde uluslararası hukuka göre yasa dışı sayılan 22 yeni yerleşim kurulmasını onaylamıştır.** İsrail'in Maliye Bakanı Bezalel Smotrich, yeni yerleşim yerleri kurma kararının **"İsrail'in varlığını tehlikeye atacak bir Filistin devleti kurulmasını önleyeceğini"** bir sonraki adımın **"Batı Şeria'nın ilhakı"** olacağını söylemiştir.

İsrail Başbakanı Binyamin Netanyahu, sosyal medya üzerinden yaptığı açıklamada, karara Smotrich ve Savunma Bakanı Yisrael Katz'ın öncülük ettiğini, bunun **"bir nesilde bir defa"** yapılacak bir hamle olduğunu belirtmiştir. İşgal altındaki Batı Şeria'nın doğusunda "dört yerleşim yeri kurulacağını" aktarmıştır. Paylaşılan haritalarda, söz konusu 22 yasa dışı yerleşimin Batı Şeria geneline yayıldığı görülmektedir.

İsrail gazetesi Yedioth Ahronot'un haberine göre, İsrail Savunma Bakanlığına bağlı Sivil İdare Birimi Yüksek Planlama Kurulu, Maliye Bakanı Bezalel Smotrich'in "Filistin devleti fikrini ortadan kaldıracak" ifadeleriyle duyurduğu projenin ilerletilmesini onaylanmıştır. İsrail planlama kurulunun onayladığı plan kapsamında, işgal altındaki Doğu Kudüs ile Batı Şeria'daki yasa dışı yerleşim birimi Ma'ale Adumim arasına **3 bin 401 yeni yasa dışı konut inşa edilecektir.** Bu E1 bölgesinde Filistinlilerin yerinden edilmesini ve **Batı Şeria'nın kalbinde yeni bir yerleşim yerinin kurulmasını** içermektedir. Maliye Bakanı Smotrich, daha önce Ma'ale Adumim yerleşimini 20 Ağustos 2025'ten itibaren genişleterek iki katına çıkarmayı planladıklarını söylemiştir.

Smotrich, **"E1 projesiyle Ma'ale Adumim yerleşimini Kudüs kentine bağlamayı ve Filistinlilerin Ramalllah ile Beytüllahim kentleri arasındaki ulaşımını kesmeyi planlıyoruz."** ifadelerini kullanmıştır. **"E1 Projesi" ile Doğu Kudüs'ün Batı Şeria'daki Filistin topraklarının bağlantısı kesilerek,** izole edilmesi amaçlanmaktadır. Öncesinde tarihsel olarak Doğu Kudüs'ün bir parçası olan ancak Ayrım Duvarı'nın (Utanç Duvarı) Batı Şeria kısmında kalan Filistin mahallesi Azeriye'nin yakınına inşa edilmiş "Ma'ale Adumim" yerleşimini, Batı Kudüs'e giden yola bağlamak için "E1 Projesi" başlatılmıştır. Bu kapsamda, bölgeye 4 binden fazla yasa dışı konut ve oteller inşa etmek için 12 bin dönüm Filistin toprağı gasp edilmiştir.

Ağustos 2025'te "devlet toprağı" bahanesiyle İsrail makamları, Kalkilya'nın doğusundaki Cit ve Ferata ile Nablus'un batısındaki Tel bölgelerinde 455,6 dönümlük araziye el koyduklarını duyurduğu bildirilmiştir. Buna göre Cit, Ferata ve Tel köylerine ait arazi üzerinde kurulan Havat Gilad yasadışı yerleşim yerini meşrulaştırmak amacıyla İsrail Filistinlilerin topraklarına el konmuştur. İsrail'de Başbakan Binyamin Netanyahu hükümetinin göreve gelmesi sonrası "devlet arazisi" bahanesiyle 13 duyuruyla el konulan Filistin toprakları miktarının 26 bin dönümün üzerine çıktığı ifade edilmiştir.

Bu noktada tarih Batı Şeria için de tekerrür etmektedir. Nitekim İsrail Başbakanı Netenyahu'nun, 4 Eylül 2024'de Gazze'deki Philadelphia Koridoru'nun işgaline devam edilmesinin kendileri için neden gerekli olduğunu anlattığı haritada, **3,3 milyon Filistinlinin yaşadığı Batı Şeria "yoktur".**

Netenyahu henüz **Nisan 2019 seçimlerinde** dahi seçimi kazanması halinde işgal altındaki Filistin topraklarındaki Yahudi yerleşim birimlerini ilhak etme sözü vermiştir. Seçim öncesinde yerel medyaya verdiği röportajlarda, **Filistin devletinin kurulmasını "tüm bölgeyi kontrol ederek" engelleyeceğini söylemiştir.** İsrail Başbakanı, planı 1 Temmuz 2019'da kabinede ve Parlamento'da oylamaya sunacağını açıklamıştır. Netanyahu'nun, Batı Şeria'nın Ürdün sınırındaki Ürdün Vadisi, Ölü Deniz yakınları ve Yahudi yerleşim yerlerinin de bulunduğu bölgelerini kapsayan yaklaşık yüzde 30'luk bölümünü ilhak etme planına o dönemde itirazlar yapılmıştır. Netanyahu, 17 Haziran 2020'de koalisyon ortaklarının itirazlarını da göz önüne alarak "haritanın netleşmediği" gerekçesiyle planı erteleyebileceğini ifade etmiştir.

2020 yılında BM için çalışan bağımsız 50'ye yakın uzmanın imzaladığı açıklama, Batı Şeria'nın yüzde 30'unun ilhak edilmesinin 21. yüzyılın apartheid rejimi olacağı yönündedir. Buna göre **"İşgal edilen toprakların ilhak edilmesi, Birleşmiş Milletler Antlaşması'nın ilgili maddelerinin, Cenevre Sözleşmesi'nin, Birleşmiş Milletler Güvenlik Konseyi ve Genel Kurulu'nun kararlarında defalarca onayladığı temel bir kural olan "savaş ya da askeri güçle bir toprağa el koymak kabul edilemez" kuralının ciddi bir ihlâlidir.** İsrail'in yıllardır sürdürdüğü Batı Şeria işgali sırasında Filistinlilere yönelik hak ihlâlleri arasında mallarına el koyma, yerleşimcilerin uyguladığı şiddet, ev yıkmalar, aşırı güç kullanımı, işkence, basın ve ifade özgürlüğü ihlalleri bulunmaktadır. Mevcut insan hakları ihlâlleri, ilhâkla birlikte daha da artacaktır.

13 Mart 2025 itibarıyla işgal altındaki Batı Şeria ve Doğu Kudüs'te İsrail askerleri ile Filistin topraklarını gasp eden İsraillilerin saldırılarında, **167'si çocuk 934 Filistinli öldürülmüştür.** 7 bine yakın kişi yaralanmıştır. OCHA verileri, 4 Ağustos 2025 itibarıyla 7 Ekim sonrası, Doğu Kudüs de dahil olmak üzere işgal altındaki **Batı Şeria'da en az 210'u çocuk olmak üzere 995 Filistinlinin öldürüldüğünü** göstermektedir. 3 Eylül 2025 itibarıyla Irkçı Ayrım Duvarı ve Yahudi Yerleşim Birimleriyle Mücadele Konseyi Batı Şeria ve Doğu Kudüs'te 7 Ekim 2023'ten beri İsrail ordusu ve Filistin topraklarını gasp eden İsraillilerin saldırılarında en az **1016 Filistinli öldürülmüş,** yaklaşık 7 bin kişi yaralanmıştır.

Yasa dışı yerleşimlerde yaşayan İsrailliler, İsrail kanunlarına tabidir. Batı Şeria'da yaşayan yaklaşık 3,3 milyon Filistinli ise, İsrail ordusunun işgali altında yaşamaktadır. İsrail ordusunun, işgal altındaki Batı Şeria'da kontrol noktaları, yol kapatmaları, Filistin beldelerine yönelik baskınları Filistinliler için hayatı dayanılmaz kılmaktadır. Ayrıca Filistin topraklarını gasp eden İsraillilerin saldırıları da Filistinlilerin sürekli maruz kaldığı bir diğer şiddet türüdür.

Mart 2025 itibariyle İşgal altındaki Batı Şeria ve Doğu Kudüs'te 7 Ekim 2023 sonrası gözaltına alınan Filistinlilerin dört binden fazlası hiçbir suçlama olmayan idari tutuklu olmak üzere 490'ı kadın, **15 bin 640 kişiye ulaşmıştır.** Raporlar, 9 Haziran 2024 itibariyle 250 civarında Batı Şerialı çocuğun, İsrail'in gözaltı sistemi içinde kayıp olduğu yönündedir. Birleşmiş Milletler tarafından çok sayıda gözaltında kötü muamele, zorla kaybedilme ve toplu gözaltı ihbarı yapıldığını ifade edilmektedir. **Sadece 2025 Haziranında bir hafta içinde 160 Filistinli tutuklanmıştır.** 27 Ağustos 2025 itibarıyla ise Batı Şeria ve Doğu Kudüs'te 7 Ekim 2023'ten bu yana **gözaltına alınan Filistinlilerin sayısı 18 bin 500'ü** geçmiştir.

Batı Şeria'da **en az 200 Filistinli çocuğun İsrail gözaltı merkezlerinde en temel haklarından mahrum bir şekilde tutulduğuna,** 12-13 yaşlarındaki kız çocuklarının Batı Şeria'da tutuklandıktan sonra cezaevlerinde cinsel saldırı dahil aşağılayıcı muamelelere maruz kaldığına ilişkin tanıklıklar mevcuttur.

Batı Şeria'da yaşayan Filistinliler, Gazzeliler gibi **yerinden edilmektedir.** İsrail Batı Şeria'daki halkı ülke dışına sürmek için Filistin Mülteci Kampları dahil yerleşim yerlerine onlarca hava saldırısı düzenlemiştir. Örneğin 21 Ocak 2025'te İsrail, işgal altındaki Batı Şeria'nın kuzeyinde yer alan Cenin kentine "Demir Duvar" adını verdiği saldırı başlatmıştır. İsrail, Cenin'de sürdürdüğü şiddetli saldırılarını 27 Ocakta Tulkerim'le devam ettirmiştir. İsrail, Batı Şeria'nın kuzeyinde yürüttüğü saldırılarda ulaşım, su, elektrik ve iletişim altyapısına zarar vererek, bölgedeki evleri de yıkmaktadır. İsrail ordusu, Cenin'in ardından Tubas, Tulkerim vilayetleri, buraya bağlı beldeler ve Filistin Mülteci Kampları'na saldırılarını genişletmiştir.

Eylül 2024'te Batı Şeria'da İsrail'in yolları nasıl tahrip ederek kasten yaşanılamaz hale getirdiğine ilişkin video ve fotoğraflar, Gazze'de olduğu gibi Batı Şeria'da da alt yapının kasıtlı olarak yok edildiğini ortaya koymaktadır.

Aynı şekilde İsrail ordusunun Batı Şeria'daki giriş ve çıkışlara yönelik askeri kısıtlamaları **"sistematik bir toplu cezalandırma politikası"** dır. Uygulamalar köyler ile şehirler arasındaki hareketliliği felce uğratmaktadır. Başta seyahat ve tıbbi tedavi hakkı olmak üzere temel özgürlükleri ihlal etmektedir.

BM İnsani İşler Koordinasyon Ofisi'nin (OCHA), işgal altındaki Filistin topraklarında hareket serbestisini engelleyen hususlarla ilgili çalışması, 850 kontrol ve geçit noktası ile fiziksel engel tespit edildiği yönündedir. Rapor bunun son 20 yılın en yüksek sayısı olduğunu, İsrail'in sadece son üç ayda 30'a yakın yeni geçit engeli inşa ettiğini ortaya koymuştur.

Henüz 15 Mart 2025 tarihi itibariyle işgal altındaki Batı Şeria'nın kuzeyinde yer alan Tulkerim kenti ve Tulkerim Mülteci Kampı ile Nur Şems Mülteci Kamplarına yönelik devam eden saldırıları sonucu **Batı Şeria'da yerinden edilen Filistinli sayısı 24 bini aşmıştır.** İsrail, Tulkerim Mülteci Kampı sakinlerini tahliye etmeye devam etmektedir. Bu çerçevede El-Murabba Mahallesindeki Filistinliler silah zoruyla evlerinden tahliye edilmiştir. İsrail askerlerinin baskın düzenlediği Ebulful ve Kakun mahallelerindeki evlerde büyük hasara yol açtığına işaret edilen açıklamalarda, İsrail askerlerinin kampların birçok bölgesinde sivillerin hareketliliğini engellemek için kontrol noktaları kurduğu ifade edilmektedir.

10 Şubat 2025 itibarı ile İsrail ordusunun Batı Şeria'da Filistinlilerin **hareket özgürlüğünü kısıtlayan kontrol noktaları 898'e yükselmiş durumdadır.** 2022 sonu itibarıyla, Batı Şeria'daki İsrail askeri noktaları ile yerleşim bölgelerinin sayısı 483'tü.

İsrail'in apartheid rejiminin en net özelliği, demografik büyüme ve toprak kontrolü olup Batı Şeria ve Doğu Kudüs'te egemenlik iddiası için birincil aracı oluşturmaktadır.

- Batı Şeria'da 2000 yılında yerleşimci nüfusu 192 bin iken 2023 yılında 517 bine

- Doğu Kudüs'te 2000 yılında 172 bin iken 2023 yılında 235 bine ulaşmıştır.

- İsrail yerleşimleri, Batı Şeria'nın tamamen İsrail tarafından kontrol edilen yüzde 61'lik kısmında (C Bölgesi) yer almaktadır.

- Uluslararası hukukun işgal olarak tanımladığı 1967 sınırları sonrası alanlardaki yerleşim birimlerin oluşturulması savaş suçudur. İsrail ise sürekli yeni yerleşim birimi planlandığını duyurmaktadır.

Ayrım Duvarı (Utanç Duvarı) ve Yahudi Yerleşim Birimleriyle Mücadele Komitesi verilerine göre, Batı Şeria'daki yerleşimcilerin sayısı 2024 yılı sonunda yaklaşık 770 bine ulaşırken bölgede 180 yerleşim yeri ve İsrail hükümetince de yasal statüsü bulunmayan 256 kaçak yerleşim yeri bulunmaktadır.

Batı Şeria'daki yerleşimci sayısı ise yine 2022 sonu itibarıyla Kudüs dahil 745 bin 467'ye yükselmiştir. 2023 yılında ise yerleşim birimleri inşaatında büyük bir artış yaşanmıştır. İsrail makamları, Kudüs de dahil olmak üzere Batı Şeria'da, 18 bini aşkın yerleşim biriminin inşaat planına onay vermiştir. İsrail makamları, Batı Şeria'da 2022'de 26 bin dönümlük Filistin toprağına el koyarken, bu rakam 2023'te 50 bin 526 dönüme yükselmiştir. İsrail, Batı Şeria'da 2023 yılı içerisinde 659 bina ve tesisi kısmen ya da tamamen yıkmıştır. Ruhsatsız oldukları gerekçesiyle 1333 Filistin tesisine de yıkım emri çıkarmıştır.

İsrailliler **henüz Mayıs 2024'te** Batı Şeria'da Filistinlilere ait 1.429 ev ve yapıyı yıkmış, 3.244 Filistinliyi yerinden etmiştir. Filistinlilerin evlerini boşaltma ve yıkma uygulamalarını arttırmıştır. Yahudi yerleşim birimlerini inşa ve genişletme faaliyetlerine hız verilmiştir.

Batı Şeria'da bütün dünyanın gözü önünde yaşanan ölüm, yıkım ve yerinden etme, etnik temizlik amacının, sadece Gazze'ye has olmadığını ortaya koymaktadır. Bunun için de yerleşimciler silahlandırılmakta, Filistin'in mülklerine el konulmakta ve Filistinlilere ve topraklarına yapılan saldırılar engellenmemektedir.

İsrail güçleri ve Yahudi yerleşimciler 2023'te Filistinlilere ve mülklerine yönelik 12 bin 161 saldırı gerçekleştirmiştir. Bunlardan 3 bin 808'i â ve dini mekânlara, 707'si arazilere ve doğal kaynaklara, 7 bin 646'sı ise bireylere yönelik gerçekleşmiştir. Bu saldırılarda 18 bin 964'ü zeytin ağacı olmak üzere yaklaşık 21 bin 700 ağaca zarar verilmiş ya da yerinden sökülmüştür.

BM İnsan Hakları Ofisinin 1 Kasım 2023-31 Ekim 2024 tarihlerini kapsayan raporuna göre, İsrail işgal ettiği topraklardaki yasa dışı yerleşimini artırmaktadır. Yalnızca işgal altındaki **Doğu Kudüs'te,** İsrail 20 binden fazla konut inşa etme adımı atmış ve Filistinlilere ait 214 mülkü ve evini yıkmıştır. Batı Şeria'da 10 bin 300 yasa dışı İsrail yerleşimi mevcuttur. İsrail ordusu ve yerleşimciler tarafından işgal altındaki yerleşim yerlerinin çevresine izinsiz yollar döşenmektedir. Bu yollar ve kontrol merkezleri ile Filistinlilerin topraklarına el konulması imkanı sağlamaktadır. İşgal altındaki Batı Şeria'da İsrail hükümet yetkililerinin yerleşimcilerin ilerlemesini ve Batı Şeria'nın **"istikrarlı bir şekilde İsrail'e entegre edilmesini"** kolaylaştırdığı ifade edilmektedir.

Ekim 2024 itibarı ile işgal altındaki topraklarda yerleşimciler tarafından 612 Filistinlinin öldürüldüğü, 2023'te **günde ortalama 118 yerleşimci şiddeti** kaydedilmiştir. Batı Şeria'da yerinden edilen Filistinlilere ait 1779 evin yıkılmış ve bunun sonucunda 4 binden fazla kişi yerinden edilmiştir. Raporda, yıkımlar nedeniyle zorla yerinden edilen Filistinlilerin sayısının bir önceki rapor dönemine göre yüzde 200 arttığı bildirilmiştir.

BM Yüksek Komiseri Türk'ün ifade ettiği üzere, **İsrail'in yerleşim politikası, ilhak eylemleri ve ilgili ayrımcı mevzuat ve önlemleri Uluslararası Adalet Divanının da doğruladığı gibi uluslararası hukuku ve Filistinlilerin kendi kaderini tayin hakkını ihlal etmektedir.** İsrail kendi sivil nüfusunun bir kısmını işgal ettiği topraklara aktarması savaş suçudur. İsrail'e UAD kararına uyarak derhal tüm yeni yerleşim faaliyetlerini durdurmalı ve buralarda yol açtığı hasarı da telafi etmelidir. İsrail ise saldırılarında savaş ve çatışma zamanlarında geçerli olan insancıl hukuku dahi tamamen hiçe saymaktadır.

İsrail, sadece Gazze değil Batı Şeria'da da benzeri görülmemiş hak ihlallerinde bulunmaktadır. İsrail ordusunun Batı Şeria'da Cenin yakınlarındaki Kabatiyah kasabasındaki saldırısında, **üç kişinin cesedi İsrail askeri tarafından tekmelenerek çatıdan atılması ve kepçe ile naaşın taşınması buna örnektir.**

20 Eylül 2024'de Cenin'de bir evi kuşatan İsrail askerleri, beş Filistinliyi öldürmüş, en az dört kişiyi yaralamıştır. Askerler, Filistinlilerin cansız bedenlerini çatıdan atmıştır. Farklı zamanlarda çekilen görüntülerden birinde İsrail askerinin ayağını kullanarak cesedi çatının kenarına doğru yuvarladığı ve ardından onu çatıdan aşağı ittiği görülmektedir. En az iki asker de bu anları izlemekle yetinmektedir. Çatıyı gören bir yerden çekilen bir başka videoda da cesetlerin çatıda toplandığı görülmektedir.

Daha sonra bir buldozerin metal pençe aparatını kullanarak çatıdan atılan cesetleri kaldırdığı görüntülerde yer almaktadır. BM bu görüntülerin insanlık dışı olduğunu İşgal altındaki Batı Şeria'da kötüleşen durumdan derin endişe duyduklarını ifade etmiştir. Dujarric, buna İsrail'in bölgede artan askeri faaliyetlerinin de dâhil olduğunu dile getirmiştir.

Aynı şekilde 23 Haziran 2024'de İsrail askerleri, işgal altındaki Batı Şeria'da düzenlenen bir baskın sırasında Mücahit Azmi isimli **yaraladıkları bir Filistinliyi askeri aracın önüne bağlayarak arabayı sürmesi, Batı Şeria'da uluslararası hukuk hükümlerinin dikkate alınmadığını göstermektedir.** İsrail Ordusu, videoya çekilen ve sosyal medyada paylaşılan olayı doğrulamış ve "şüpheli olduğu ve baskın sırasında çıkan çatışmada yaralandığını" kabul etmiştir. Yaralı Filistinlinin ailesi, ambulans istediklerini ancak askerlerin onu bir cipin kaputuna bağladığını ve uzaklaştığını söylemiştir. Yaralı genç daha sonra hastanede hayatını kaybetmiştir.

Görüntülerin ortaya çıkması üzerine **iki Filistinli daha, BBC'ye yaralı halde İsrail askeri aracına bağlandıklarını anlatmıştır.** Samir Dabaya isimli 25 yaşındaki Filistinli, Cibaliye kampına yapılan baskında sırtından vurulduğunu söylemiştir. Dabaya, saatlerce yüzükoyun yattıktan ve kan kaybettikten sonra aracın üzerine atıldığını söylemiştir. **Bir güvenlik kamerasından alınan görüntülerde yarı çıplak bir şekilde, yanında açıkça 1 rakamı bulunan ve hızla giden bir cipin üzerinde yatarken görülmektedir.** Çekilen görüntünün konumu, İsrail'in operasyonunun yapıldığı yerle eşleşmektedir. Hesham Isleit isimli Filistinli de Cibaliye'deki operasyon sırasında iki kez vurulduğunu ve aynı askeri cipe zorla bindirildiğini anlatmıştır. Isleit'in ifadesi **"Ayağa kalkmamızı emrettiler ve bizi soydular. Sonra da cipin ön kısmına binmemizi istediler. Arabanın üzeri ateş gibi sıcaktı. Yalınayaktım ve kıyafetsizdim"** şeklindedir.

Batı Şeria'da gerçekleştirilen savaş suçları, sadece erkeklerle sınırlı değildir. 10 Şubat 2025 tarihinde Batı Şeria Tulkerm'de Nour Shams mülteci kampında 8 aylık hamile 23 yaşındaki Sunduz Shalabi isimli kadın İsrail askerleri tarafından vurulmuştur. Sonrasında İsrail askerlerinin ambulansı bloke ederek onlara ulaşmasını engellediği ve anne ile çocuğun öldüğü bildirilmiştir.

Silah Dağıtılarak Desteklenen Yerleşimci Şiddeti

Filistin topraklarını gasp eden İsrailli yerleşimciler, 7 Ekim sonrası Doğu Kudüs ve Batı Şeria'daki saldırılarını artırmaktadır. Yerleşimciler, sadece gasp, hırsızlık ve yaralama suçlarının yanı sıra kendi yurdunda yaşamaya devam edeceğini söyleyen Filistinlileri öldürmektedir. İsrail bu suçları cezalandırmadığı gibi yerleşimcileri hızla silahlandırmaktadır. **Ulusal Güvenlik Bakanı Itamar Ben-Gvir'in Ekim 2024 tarihli açıklaması, 7 Ekim 2023'ten bu yana İsraillilere 120 binden fazla silah dağıtıldığı ve silahlanmanın devam edeceği** yönündedir.

9 Ekim 2024'te Birleşmiş Milletler İnsan Hakları Yüksek Komiserliği Sözcüsü Jeremy Laurence, endişe duydukları durumun bölgede yaşanan **şiddetteki "keskin artış"** olduğunu kaydetmiştir. Laurence, "(Ben-Gvir) Bakanın çok sayıda silahın dağıtımıyla ilgili yorumları sadece duyulan endişeleri daha da artırmaya hizmet ediyor." demiştir. BM İnsan Hakları Ofisi, 2023 Aralık'ta yayımladığı raporda, İsrail ordusunun işgal altındaki Batı Şeria'da silah dağıtmasından "ciddi endişe duyulduğunu" ifade etmiştir. Laurence'nın ifade ettiği üzere "Bu durum, yerleşimci şiddetinde keskin bir artışla aynı zamanlıdır. Kaydedilen olayların **üçte birinden fazlası silahlı tehditleri ve saldırıları içeriyordu."**

Üstelik 2 Eylül 2025 itibarıyla, İsrail Ulusal Güvenlik Bakanı Itamar Ben-Gvir'in ofisinden yapılan açıklama, Yafni kuzeyindeki Megiddo ve Tel Mond beldelerinin ateşli silah ruhsatı verilen bölgelere dahil edildiği yönündedir. Buna göre **yaklaşık 100 bin İsrailli daha özel silah ruhsatı almaya hak kazanacaktır.** Ben-Gvir, İsraillileri silahlandırma politikasından övgüyle söz edenrken "Yürüttüğümüz bu reform birçok hayat kurtardı, **sahada etkinliğini kanıtladı ve vatandaşların kendilerini ve toplumlarını koruyabilmeleri için tasarlandı."** demiştir.

BM Genel Sekreteri Antonio Guterres'in Eylül raporu, işgal altındaki Batı Şeria'daki Filistin topraklarını gasp eden İsraillilerin, Filistinlilere karşı 1350 saldırı gerçekleştirdiği ve bunların 55'inin silahlı saldırılar olduğunu göstermektedir. Raporda, 12 Filistinlinin, Batı Şeria'daki Filistin topraklarını gasp eden İsrailliler tarafından öldürüldüğü belgelenmiştir.

Oscar ödülü almış bir filmle dünyaca tanınan biri haline gelmek bile, Filistinlileri koruyamamaktadır. 2024'teki Berlin Uluslararası Film Festivali'nden başlayarak bir dizi uluslararası ödül kazanan en iyi belgesel uzun metraj film ödülünü kazanan Oscar ödüllü belgesel No Other Land'in Filistinli yönetmenlerinden Hamdan Ballal, daha önce İsrailli yerleşimciler tarafından dövülüp yaralanmış, akabinde yaralanan kendisi iken İsrail güçleri tarafından tutuklanmıştır. 24 Mart 2025'te İsrailli diğer yönetmen Yuval Abraham, X. kanalında yaptığı açıklama ise "Bir grup yerleşimci, **No Other Land filmimizin yönetmenlerinden Hamdan Ballal'ı linç etti.** Onu dövdüler ve kafasında ve karnında yaralar oluştu, kanıyor" şeklindedir.

İngiliz Dışişleri Bakanı David Lammy'nin dahi *20 Mayıs 2025* tarihli ifadesi, *"Batı Şeria'daki yerleşimci şiddetinin sonuçlarını bizzat gördüm. Kurbanlarının korkusu.* ***Faillerinin cezasızlığı"*** şeklindedir. Bunun en yakın örneği 29 Temmuz 2025'te bizzat Oscar ödüllü No Other Land belgeselinde alan Filistinli tanınmış aktivist Odeh Hadalin'in yasadışı bir İsrailli yerleşimci olan Yinon Levi tarafından Batı Şeria'nın Masafer Yatta kentinde göğsünden vurularak öldürülmesidir.

Hadalin'in **kasten öldürüldüğü bizzat video görüntüleri ile sabittir. Buna karşın yerleşimci bir hafta sonra serbest bırakılmıştır.** 4 Ağustos 2025'te Yinon Lievi, İsrail mahkemesi tarafından Odeh Hathain'i öldürdükten sadece bir hafta sonra serbest bırakılarak yerleşim yerine geri dönmüştür. Katil salıverildiği gibi öldürülen Hathalin'in aile bireyleri hapistedir. Üstelik polis cesedini vermeyi reddetmektedir. Sadece bu olay bile, İsrail'in yerleşimcilerin şiddetini nasıl desteklediğini göstermektedir.

Sadece Gazze'de değil Batı Şeria'da İsrailli askerler ya da yerleşimciler tarafından öldürülen **Filistinlilerin cesetlerinin dahi verilmemesi** yaşanan hak ihlallerine örnektir. Filistinli sivil toplum kuruluşu "Şehitlerin Naaşlarını Geri Alma Ulusal Girişimi" tarafından Ağustos 2025 'te yapılan açıklamada, İsrail tarafından yıllara sari alıkonulan 726 cenazenin 67'sinin çocuk, 10'unun ise kadın olduğu, 256'sının Rakamlar Mezarlığı'nda tutulduğu belirtilmiştir. 7 Ekim 2023'ten bu yana Gazze Şeridi'nden en az 1500 cenazenin alıkonulduğu, bu cenazelerin insanlık dışı şartlarda İsrail ordusuna bağlı Sde Teiman Askeri Üssü'nde tutulduğunun belgelendiği iddia edilmektedir.

İsrail'in 50 yıldan fazladır İsrail askerlerince öldürülen Filistinlilerin naaşlarını alıkoyarak; Filistinli aileleri sevdiklerine veda etme ve onları onurlu bir şekilde defnetme gibi en temel haklarından mahrum bırakma politikasını sürdürmektedir. Cenazelerin alıkonulması düzensiz bir askeri uygulama olarak başlamıştır. 1967'den bu yana yüzlerce kişi gizli numaralı Rakamlar Mezarlığı'na defnedilmiştir.

Bu noktada Filistinlerin duvarlarla çevrildiği, Apertheid sistemini uygulandığı Batı Şeria'da her gün ilhak tehdidi ile daha fazla Filistinli öldürülmekte, evleri yıkılmakta, malları çalınmakta, farklı yerlere sürülmekte, ülke dışına çıkmaları gerektiği ifade edilmektedir.

BM Bağımsız Uluslararası Soruşturma Komisyonunun 16 Eylül 2025 Tarihli Gazze Raporu

BM Bağımsız Uluslararası Soruşturma Komisyonu 16 Eylül 2025 tarihinde yayınladığı "Soykırım Suçunun Önlenmesi ve Cezalandırılması Sözleşmesi Uyarınca İsrail'in Gazze'deki Eylemlerinin Hukuki Analizi" başlıklı raporda, İsrail'in Gazze Şeridi'ndeki Filistinlilere karşı soykırım uyguladığı sonucuna varmıştır. Komisyon, İsrail ve tüm devletlere, soykırımı sona erdirmek ve sorumlularını cezalandırmak için uluslararası hukuk kapsamındaki yasal yükümlülüklerini yerine getirme çağrısında bulunmuştur.

7 Ekim 2023 tarihinden bu yana meydana gelen olayları son iki yıldır araştıran Komisyon, İsrail makamları ile İsrail güvenlik güçlerinin, 1948 Soykırım Suçunun Önlenmesi ve Cezalandırılması Sözleşmesi'nde tanımlanan beş soykırım eyleminden dördünü, yani öldürme, ağır bedensel veya ruhsal zarar verme, Filistinlilerin tamamını veya bir kısmını yok etmeyi amaçlayan yaşam koşullarını kasten değiştirme ve doğumları engellemeyi amaçlayan tedbirler uygulama eylemlerini gerçekleştirdiği sonucuna ulaşmıştır.

Rapora göre İsrail sivil ve askeri yetkililerinin açık açıklamaları ve İsrail güvenlik güçlerinin davranış biçimi, soykırım eylemlerinin Gazze Şeridi'ndeki Filistinlileri toplu olarak tamamen veya kısmen yok etme niyetiyle gerçekleştirildiğini göstermektedir.

Komisyon Başkanı Navi Pillay'in ifadelerine göre Komisyon, İsrail'in Gazze'de soykırım işlemekten sorumlu olduğunu tespit etmiştir. Soykırım Sözleşmesi'nde belirtilen kriterleri karşılayan eylemlerle Gazze'deki Filistinlileri yok etme niyetinin olduğu açıktır. Bu vahşet suçlarının sorumluluğu, yaklaşık iki yıldır Gazze'deki Filistinli grubu yok etmek amacıyla soykırım kampanyası düzenleyen en üst düzey İsrail yetkililerine aittir. Komisyon ayrıca, İsrail'in soykırım eylemlerini soruşturmaması ve iddia edilen failleri yargılamaması nedeniyle soykırımı önlemede ve cezalandırmada başarısız olduğunu tespit etmiştir.

Rapor, Komisyon'un daha önce yaptığı tüm soruşturmalara, İsrail güçleri tarafından Gazze'de gerçekleştirilen saldırılara ilişkin olgusal ve hukuki tespitlere ve İsrail makamlarının 7 Ekim 2023 ile 31 Temmuz 2025 tarihleri arasındaki davranış ve açıklamalarına dayanmaktadır. Komisyon'un bulguları, soykırımın (actus reus) ve soykırım niyetinin (dolus specialis) altında yatan eylemlerin kapsamlı bir incelemesine dayanmaktadır.

Komisyon, soykırım eylemlerini tespit ederken, İsrail'in Gazze'deki askeri operasyonlarını incelemiştir. Bunlar arasında eşi benzeri görülmemiş sayıda Filistinlinin öldürülmesi ve ciddi şekilde zarar görmesi; insani yardımların engellenmesi de dahil olmak üzere tam bir kuşatma uygulanması ve açlığa yol açılması; Gazze'deki sağlık ve eğitim sistemlerinin sistematik olarak yok edilmesi; sistematik olarak cinsel ve toplumsal cinsiyete dayalı şiddet eylemlerinde bulunulması; çocukların doğrudan hedef alınması; dini ve kültürel alanlara sistematik ve yaygın saldırılar gerçekleştirilmesi ve Uluslararası Adalet Divanı'nın emirlerinin hiçe sayılması yer almaktadır.

Komisyon, soykırım niyetini tespit ederken, Bosna-Sırbistan davasında Uluslararası Adalet Divanı tarafından belirlenen "tek makul çıkarım" standardını uygulamıştır. Komisyon, İsrail makamları tarafından yapılan açıklamaları analiz etmiş ve bu açıklamaların soykırım niyetinin doğrudan kanıtı olduğu sonucuna varmıştır. Komisyon ayrıca, İsrail makamlarının ve İsrail güvenlik güçlerinin Gazze'deki davranış kalıplarını, Gazze'deki Filistinlilere açlık ve insanlık dışı yaşam koşulları dayatmaları da dahil olmak üzere analiz etmiş ve operasyonların niteliğinden çıkarılabilecek tek makul çıkarımın soykırım niyeti olduğunu tespit etmiştir.

Pillay'in ifadelerine göre İsrail, Uluslararası Adalet Divanı'nın geçici tedbir kararlarını, üye devletleri, BM ofislerini, insan hakları örgütleri ve sivil toplum gruplarının uyarılarını açıkça görmezden gelerek Gazze'deki Filistinlilere yönelik yıkım stratejisini sürdürmüştür. Komisyon, İsrail yetkililerinin eylem planlarını değiştirmeye niyetli olmadığını, aksine Gazze'deki soykırım kampanyalarını neredeyse iki yıldır aralıksız sürdürdüğünü tespit etmiştir. Rapora göre İsrailli siyasi ve askeri liderlerin eylemleri İsrail Devleti'ne atfedilebilir. Bu nedenle **Komisyon, İsrail Devleti'nin Gazze Şeridi'ndeki Filistinlilere yönelik soykırımın önlenememesi, soykırımın gerçekleştirilmesi ve soykırım faillerinin cezalandırılmamasından sorumlu olduğu sonucuna varmıştır.**

Komisyon ayrıca, İsrail Cumhurbaşkanı Isaac Herzog, Başbakan Benjamin Netanyahu ve dönemin Savunma Bakanı Yoav Gallant'ın soykırımı kışkırttıkları ve İsrail makamlarının bu kışkırtmayı cezalandırmak için harekete geçmediklerini ifade etmiştir. Komisyon, İsrail Hükümeti'ni, Gazze Şeridi'ndeki soykırıma son verilmesi ve Uluslararası Adalet Divanı'nın geçici tedbir kararlarının tam olarak uygulanması da dahil olmak üzere uluslararası yasal yükümlülüklerini derhal yerine getirmeye çağırmıştır.

Raporda ifada edildiği üzere İsrail, açlık politikasına son vermeli, ablukayı kaldırmalı, UNRWA ve OHCHR uluslararası personeli de dahil olmak üzere tüm Birleşmiş Milletler personelinin ve yardım sağlayan ve koordine eden tüm tanınmış uluslararası insani yardım kuruluşlarının geniş çaplı ve engelsiz insani yardıma erişimini kolaylaştırmalı ve güvence altına almalıdır. Komisyon, **İsrail'i Gazze İnsani Yardım Vakfı'nın faaliyetlerine derhal son vermeye çağırmıştır.**

Komisyon, üye devletlere, soykırım eylemlerinin gerçekleştirilmesi için kullanılabilecek silah ve diğer teçhizatın İsrail'e transferini durdurmalarını; **kendi topraklarında ve yargı yetkileri dahilinde bulunan kişi ve şirketlerin soykırımın gerçekleştirilmesine veya soykırıma teşvik edilmesine yardım ve yataklık etmemelerini sağlamalarını ve soykırıma doğrudan veya dolaylı olarak karışan kişi ve şirketlere karşı soruşturmalar ve yasal işlemler yoluyla hesap verebilirlik konusunda harekete geçmelerini** tavsiye etmiştir.

Pillay'ın ifadelerine göre uluslararası toplum, İsrail'in Gazze'de Filistin halkına karşı başlattığı soykırım kampanyasına artık sessiz kalamaz. **Soykırımın açık işaretleri ve kanıtları ortaya çıktığında, bunu durdurmak için harekete geçilmemesi suç ortaklığı anlamına gelir.** Hareketsiz geçen her gün can kaybına neden olmaktadır ve uluslararası toplumun güvenilirliğini zedelemektedir. Tüm devletler, Gazze'deki soykırımı durdurmak için makul ölçüde ellerinde bulunan tüm araçları kullanma konusunda yasal bir yükümlülük altındadır.

SONUÇ

Şu anda tanık olduğumuz şey, ***Orta Çağ barbarlığının korkunç kötülüğüdür.***

Dr. Graeme Groom, Gazze'ye 44 kez giden İngiliz cerrah

İsrail'in Soykırım suçundan yargılandığı Uluslararası Adalet Divanı'nın 26 Ocak 2024 tarihli tedbir kararında İsrail'in, Gazze'deki Filistinlilere karşı soykırım suçu kapsamına giren herhangi bir eylemi önlemek için gerekli tüm önlemleri almak, Gazze'deki Filistinlilere yönelik doğrudan ve kamuya açık soykırımı teşvik etme eylemlerini önlemek ve cezalandırmak için gerekli tüm önlemleri almak, Gazze'ye insani yardımların ulaşmasını engelleyen tüm kısıtlamaları kaldırmak ve bu yardımların etkili bir şekilde sağlanmasını temin etmekle yükümlü olduğu hatırlatılmıştır. 19 Temmuz 2024 tarihli Danışma Görüşü'nde ise İsrail Devleti'nin İşgal Altındaki Filistin Toprakları'ndaki varlığının devam etmesinin hukuka aykırı olduğu, İsrail Devleti'nin İşgal Altındaki Filistin Toprakları'ndaki hukuka aykırı varlığını mümkün olan en kısa sürede sona erdirme yükümlülüğü altında olduğu bildirilmiştir.

İsrail uluslararası kuruluşların bağlayıcı kararlarına uymak bir yana, Başbakan Netenyahu Ortadadoğu'da haritaların değişeceğini ifade etmiştir. **Ağustos 2025 tarihinde İsrail Gazze'yi tümden işgal edeceğini ve Gazze'deki halkın tamamının başka ülkelere yerleşeceğini açıklamıştır.** Aynı şekilde **Parlamento Batı Şeria'nın ilhakına** dair karar almıştır.

Gazze'ye yapılan saldırıların, modern tarihteki hiçbir savaş ve çatışma ile kıyaslanma imkanı yoktur. Hiroşima'ya atılan bombalardan **yedi kat daha fazla bomba** Gazze'ye atılmış durumdadır. **İkinci gün** su ve yiyecek olmayacağı ifade edilmiş, **ikinci yıl kıtlık ilan edilecek şekilde** açlık, acımasız bir savaş silahı olarak kullanılmıştır. **Çocukların, sağlık merkezlerinin, gazetecilerin, insani yardım çalışanlarının** sistematik bir şekilde saldırıya uğradığı saldırıların dünyada başka örneği yoktur. 7 Ekim'den **dört ay geçmeden bizzat on dört İsrailli bakanın katıldığı Konferansta** Gazze'de yapılacak **yerleşim yerleri harita üzerinde** açıklanmış durumdadır. Bu amacın gerçekleşmesi için topyekun bir "imha" gerçekleştirilmiş, sadece sivil yerleşim yerleri değil **dünyanın en eski dördüncü kilisesi dahil** tarihi binalara varana kadar ince bir şeritten oluşan **tüm Gazze'nin yok edilmesi sağlanmıştır.**

İsrail'in yüz yıldır sürekli Filistin halkının topraklarına el koymak suretiyle devam ettirdiği ölüm, yıkım ve yerinden etme politikası ilk defa 7 Ekim'de başlamış değildir. İsrail henüz resmi olarak kurulmadan 1947 yılında yüzde 6,5 olan İsraillilerin Filistin toprakları üzerinde yaşadığı yerlerin yüzölçümünün, daha sonrasında yüzde 90'ları aştığını göstermektedir. Filistinliler yüz yıla yakın süredir sürekli olarak kendi ülkelerinden sürgün edilmiştir. Tarih günümüzde de tekerrür etmekte ve tüm dünyanın gözü önünde 2,3 milyon insan, **modern tarihin en ağır hak ihlallerini** yaşayarak ve en temel insani ihtiyaçlarından yoksun bırakılarak yurtlarını terk etmeye zorlanmaktadır.

İsrail, 7 Ekim'den sonra **henüz ilk hafta** uluslararası insancıl hukukun ağır ihlaline sebep olacak şekilde tahliye emirleri yayınlayarak, ayrım gözetmeyen bombardıman tipi saldırılarla sivil yerleşim yerlerini yaşanmaz hale getirerek, abluka politikaları ile gıda ve temel insani ihtiyaçların geçişine ve insani yardım operasyonlarına izin vermeyerek, açlık ve susuzluğu bir savaş silahı olarak kullanarak ve hastaneleri sağlık hizmeti sunamaz hale getirerek Gazze'de yaşayan **Filistinlilerin fiziksel varlığını bütünüyle ortadan kaldıracak şekilde** yaşam şartlarını kasten değiştirmiştir.

Gazze'de defalarca yerinden edilmiş insani yardıma erişim imkânı bulunmayan insanların, sığınabilecekleri güvenli yer kalmamıştır. Gazze nüfusunun yüzde 10'undan fazlası öldürülmüş, yaralanmış, sakat bırakılmış veya cesedi yıkıntılar arasında kalmış durumdadır. Gazze, yaşam için hiçbir emarenin mevcut olmadığı bir enkaz haline getirilmiştir. Gazze'de 20 binden fazla çocuk öldürülmüştür. 20 binden fazla çocuk kayıptır. 40 binden fazla çocuk ise öksüz ve yetim kalmıştır. **İsrail 1980'lı yıllardan sonra tüm dünyada savaş ve çatışma dönemlerinde öldürülen tüm gazetecilerden daha fazla gazeteci öldürmüş durumdadır.** İsrail'in gerçekleştirdiği saldırılarım modern dünyada hiçbir emsali mevcut değildir.

İnsancıl hukuk düzenlemelerine tamamen aykırı nitelikteki tahliye emirleri, sivillerin yoğun olarak yaşadığı yerleşim birimlerine düzenlenen ayrım gözetmeyen bombardıman tipi saldırılar, insanların su, gıda, yakıt, elektrik ve diğer temel insani ihtiyaçlarını karşılayamaması, Gazze nüfusunun yüzde 90'ından fazlasının zorla yerinden edilmesine sebep olmuştur. Bu sayı, İsrail'in kurulduktan sonra **Filistin topraklarının yüzde 78'ini işgal ettiği 1948 yılındaki Nekbe hadisesinden beri** Filistin halkının en büyük yerinden edilmesi olarak kayıtlara geçmiştir.

İsrail Gazze'de zorla göç ettirmeyi sürekli ve sistematik bir silah olarak kullanmıştır. Bugün yaşamak için insani hiçbir imkâna sahip olmayan Gazze'de yaşayan 2,3 milyon Filistinlinin tamamı; İsrail saldırıları, İsrail'in sınırda bekleyen yardımlara izin vermemesi ve kıtlık şartları altında var olma haklarının tamamen inkâr edilmesi durumu ile karşı karşıyadır. İsrail yönetimi, dünyanın her tarafından yükselen çağrılara, Uluslararası Adalet Divanı'nın tedbir kararına, BM Genel Kurulu'nda alınan acil insani ateşkes kararlarına ve BM Güvenlik Konseyi'nde alınan insani yardım kararlarına rağmen, ilk günden itibaren Gazze'yi işgal ve ilhak etmek için eşi benzeri olmayan ağırlıktaki saldırıları ile Gazze halkını toplu olarak cezalandırmaktadır. Bu gün gelinen nokta soykırım suçu ile birlikte savaş ve insanlığa karşı suçların işlenmesi neticesinde 2,3 milyon Filistinlinin yerlerinden edilerek, Gazze'nin tamamen işgal ve ilhak edilmesidir.

İsrail'in 7 Ekim'den itibaren uygulamaya koyduğu uluslararası insancıl hukuk düzenlemelerini hiçe sayan, insancıl hukuk düzenini tamamen ortadan kaldıran ağır ihlaline yol açan eylemler, daha önce eşi ve benzeri görülmemiş sayıda çoğunluğu kadın ve çocuklardan oluşan sivilin ölümüne, Gazze nüfusunun neredeyse tamamının yerinden edilmesine, yerleşim yerlerinin yaşanmaz hale getirilmesine ve Gazze'de yaşayan Filistin halkının şiddetli açlık, susuzluk ve temel ihtiyaçlardan yoksun bir şekilde yaşam mücadelesi vermek zorunda kalmasına yol açmıştır. Bugün Gazze'de yaşayan Filistinliler, İsrail saldırıları ve kıtlık şartları altında **var olma haklarının tamamen inkâr edilmesi** durumu ile karşı karşıyadır.

İsrail Gazze'ye yakıt, yiyecek, su ve ilaç dâhil temel ihtiyaçların girişini aylarca engellemiştir. İsrail'in saldırıları ve ablukasıyla Gazze'de insani felaket katlanılamayacak seviyede kötüleşmiştir. Filistin halkı İsrail'in acımasız saldırılarıyla kâbus gibi bir toplu cezalandırmaya maruz bırakılmıştır. Halk, kendi yurtlarını terk etmeleri için kasıtlı olarak aç ve susuz bırakılmıştır. **İsrail, Gazze'yi insan yapımı bir cehennem haline getirmiştir.**

Filistinliler bizi 7 Ekim'de katlettiğine göre, orada [Gazze'de] olmamalılar. ***Gazzeliler için ölümden daha acı verici yollar bulmalıyız.***

5 Ocak 2024, Amichai Eliyahu (İsrail Kültür Mirası Bakanı)

Gazze'de artık sadece çocuklar değil **bebekler bile korkunç acılar çekmektedir.** Nisan 2025'te İsrail'in evine yaptığı saldırıda öldürülen hemşire Imad Muharab'in kolu ampüte edildikten sonra hayatını kaybeden iki aylık bebeği buna örnektir.

BM Filistinli Mültecilere Yardım Ajansına göre, 1 Haziran 1946 ila 15 Mayıs 1948 tarihleri arasında doğal ikamet yeri Filistin olan ve 14 Mayıs 1948 tarihinde İsrail'in kurulması sonrası İsrail'in işgal politikaları neticesinde evini ve geçim kaynağını kaybeden kişiler "Filistinli Mülteci"dir. Bugün **dünyada resmi kayıtlı 6,4 milyon Filistinli mülteci bulunmaktadır.** Dünyadaki mevcut Filistinli mültecilere, 2,3 milyonu Gazze'de yaşayan, daha sonra da 3,3 milyonu Batı Şeria'da yaşayan Filistinlinin katılması, sadece zaman meselesidir. Mescid-i Aksa'nın bundan ari kalabileceğini düşünmek mümkün değildir.

Nitekim İsrail Başbakanı Netanyahu, 26 Mayıs 2025 tarihinde sosyal medya hesabından, İşgal altındaki Doğu Kudüs'ün Eski Şehir bölgesinde Mescid-i Aksa'nın altına kadar uzanan tünellerden bir video yayınlamıştır. "Davut Şehri" projesinin bir parçası olan tünel, Filistin'in Silwan semtinden caminin hemen altındaki alana kadar uzanmaktadır. Netenyahu Doğu Kudüs'ün Silvan beldesindeki tünelde çektiği videoda **"Eski (Şehir) ve yeni Kudüs bizim elimizde ve daima bizim elimizde kalacak"** ifadelerinde bulunmuştur. Mescid-i Aksa'ya kadar uzanan ve arkeolojik kazı gerekçesiyle açılan tünellerde ortaya çıkan yapıların kendi atalarına ait olduğunu öne sürmüştür. Video, İsrail'in 1967'de Doğu Kudüs'ü işgal etmesinin yıldönümü olan sözde "Kudüs Günü" yayınlanmıştır. Netanyahu'nun videosu, **"birleşik ve bütünleşmiş bir Kudüs'ü koruyacağını"** açıkladığı Silvan'daki kabine toplantısıyla aynı tarihlidir.

İsrail güçlerinin 16 yıldır karadan, havadan ve denizden kuşatma altında olduğu için dünyanın en yoğun sivil nüfuslarından birine sahip Gazze Şeridi'nin geneline yönelik sistematik ve ayrım gözetmeyen bombardıman tipi saldırılar düzenlemesi, **Soykırım Suçunun Önlenmesi ve Cezalandırılması Sözleşmesi kapsamında** gruba mensup olanların öldürülmesi ve grup mensuplarına ciddi surette bedensel veya zihinsel zarar verilmesi ile sonuçlanmıştır.

İsrail yönetimi, 7 Ekim'den itibaren Gazze'de yaşayan Filistin halkını tamamen ortadan kaldırmak amacıyla sistematik ve yaygın bir şekilde gerçekleştirdiği öldürme, ciddi surette bedensel veya zihinsel zarar verme, yaşam şartlarını kasten değiştirme eylemleri nedeniyle soykırım suçu işlemiştir. Sözleşme'nin 3'üncü maddesine göre Gazze Soykırımı'nı gerçekleştirmeye yönelik eylemlerde bulunanların, soykırımda bulunulması için işbirliği yapanların, soykırımda bulunulmasını doğrudan ve aleni surette kışkırtanların, soykırımda bulunmaya teşebbüs edenlerin ve soykırıma iştirak edenlerin işledikleri eylemler nedeniyle cezalandırılması gerekmektedir.

Uluslararası Adalet Divanı ve Uluslararası Ceza Mahkemesinde İsrail aleyhine soykırım suçu isnadıyla yapılan yargılama devam etmektedir. Tedbir ve tutuklama kararları ile BM Genel Kurulu ve Güvenlik Konseyi kararları, İsrail'in yaklaşık iki yıl boyunca sivilleri toplu olarak öldürmeye devam etmesine engel olmamıştır. **BM raporları, eşi benzeri olmayan yok etmenin, artık tamamen imha ve etnik temizlik boyutuna vardığını** ispatlamaktadır.

Soykırım Suçunun Önlenmesi ve Cezalandırılması Sözleşmesi'ne taraf devletlerin Sözleşme'nin 1'inci maddesi kapsamındaki soykırımı önleme ve cezalandırmaya ilişkin sorumlulukları ile BM Güvenlik Konseyi'nin uluslararası barış ve güvenliğin korunmasına yönelik sorumluluğunu yerine getirmemesi, bütün dünyanın gözünün önünde Gazze'de gerçekleştirilen soykırımın devam etmesi ile sonuçlanmıştır.

Gazze'de ilhak durdurulamayıp halk ülke dışına sürülerek etnik temizlik tamamlandığında, henüz Ocak 2024'te saldırılardan sadece dört ay sonra on dört İsrail Bakanının harita üzerinde açıkladığı yerleşim yerleri "Dünyanın en büyük çocuk mezarlığı" üzerinde kurulacaktır. İnsanlık vicdanında soykırım suçundan mahkûm olmuş İsrailli yöneticilerin ve onlara koşulsuz destek verenlerin çocuk mezarları üzerinde uydu kent yapma hayali, Gazze Soykırımı üzerine bir utanç vesikası daha ekleyecektir.

Bütün Dünya tek yürek İsrail'in işgal ve ilhakına karşı çıkmaktadır. Filistinli devlet olarak tanımayan ülkeler parmakla sayılacak kadar azalmıştır. Gazze tamamen haritadan silinmeden, artık bu soykırım ve etnik temizliğin sona erdirilmesi herkesin yükümlülüğüdür.

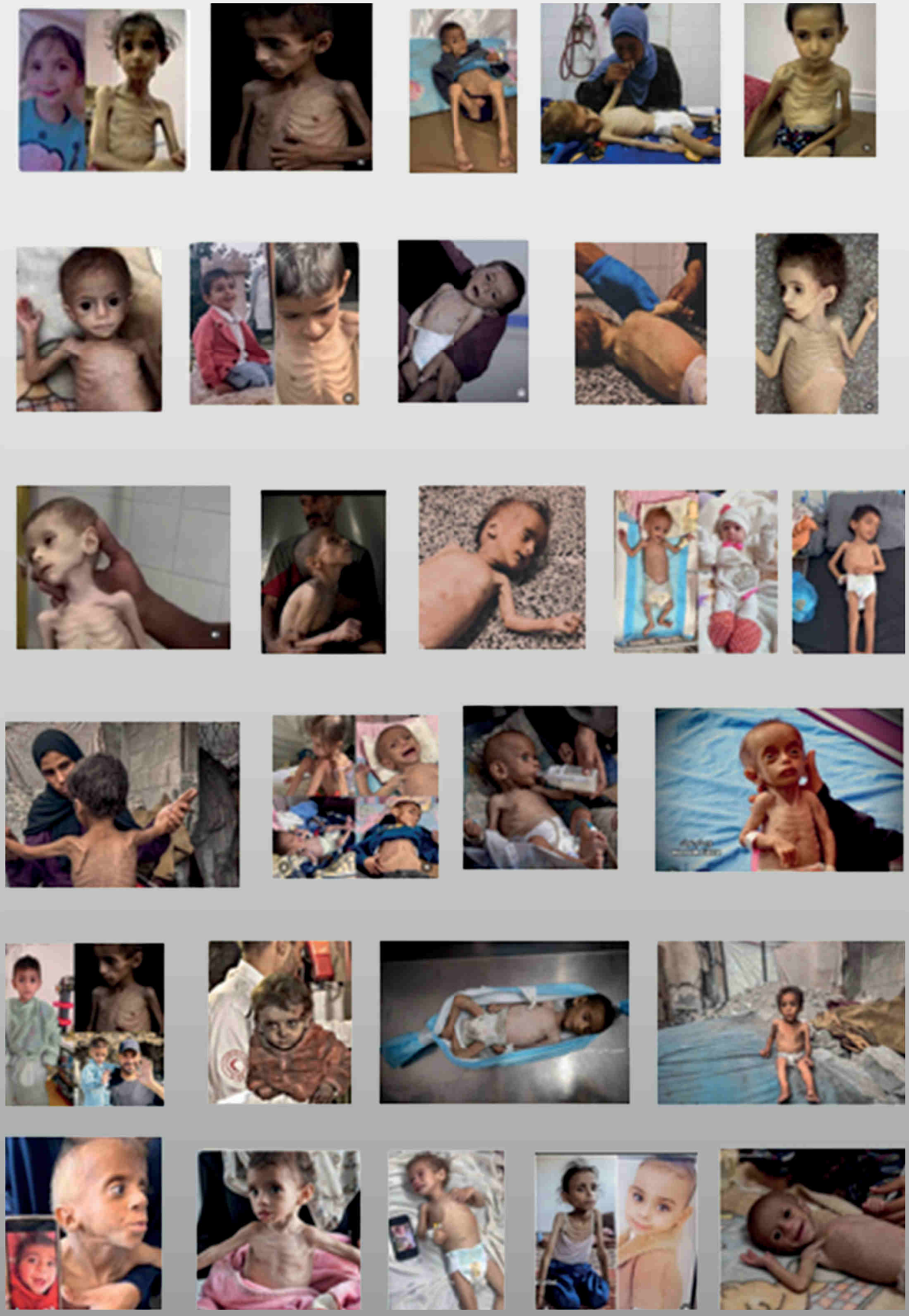

www.ombudsman.gov.tr

KAMU DENETÇİLİĞİ KURUMU
(OMBUDSMANLIK)

Kavaklıdere Mah. Zeytindalı Cad. No:4 Çankaya/ANKARA
Tel: 0(312) 465 22 00